CÓMO LA IA FORMA NUESTROS DÍAS

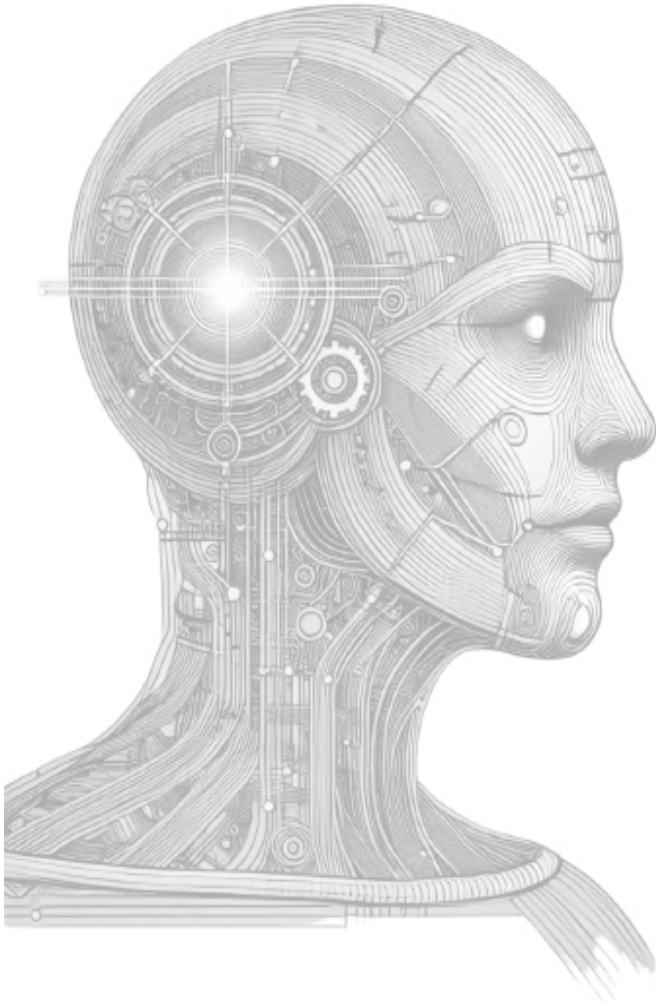

CÓMO LA IA FORMA NUESTROS DÍAS

Raúl A.S Reynoso

Primera edición
2025 Reynoso, Raúl
Cómo la IA forma a nuestros días / Raúl Reynoso, - Independiente: Amazon Kindle, 138 p.; 23 x 15 cm - (Colección Ensayo)
ISBN 979-8-3068-3978-3 ENG.
ISBN 979-8-3153-0920-8 ESP.
La inteligencia artificial
Transformación digital - Siglo XXI
Humanidades Digitales I. Ser. Il. t.
Distribución mundial
Esta obra ha sido publicada de forma independiente en idioma inglés y está disponible en la plataforma Kindle de Amazon
Traducido por: Mariana del Valle
Diseño Editorial: Fernando Angel Lara
www.amazon.com
Prohibida la reproducción total o parcial de esta obra, por cualquier medio, sin el consentimiento escrito del titular del copyright.
ISBN 979-8-3068-3978-3 (Independiente)
Library of Congress Control Number: 2025900644
Derechos de autor registrados en Safe Creative: 2501210686384
Fecha de registro: 21 de enero de 2025
Más información en: https://www.safecreative.org/work/2501210686384
No. Registro Público del Derecho de Autor: 03-2025-040109544700-01

Copyright © 2025 Autor Raúl Amador Saldivar Reynoso.
Todos los derechos reservados.

A todas las mentes curiosas que se atreven a explorar la frontera entre la humanidad y la tecnología, y a quienes ven en la inteligencia artificial no sólo un avance, sino una puerta abierta a un futuro lleno de posibilidades.
Este libro es para vosotros.

Agradecimientos.....11
Capítulo 1.
Un mundo reescrito por algoritmos.....13
Capítulo 2.
Rituales matutinos: El suave despertar.....27
Capítulo 3. Navegando el día:
La IA como copiloto.....49
Capítulo 4. Entretenimiento redefinido:
La IA como fuerza creativa.....71
Capítulo 5. La revolución en el lugar de trabajo,
como socio, no como reemplazo.....89
Capítulo 6. La IA en las relaciones sociales:
¿Mejorar las relaciones o crear divisiones?.....119
Capítulo 7.
Salud y bienestar:
La IA como ángel de la guardián.....139
Capítulo 8.
El lado oscuro de la IA:
riesgos y desafíos.....161
Capítulo 9.
Gobernar el Mañana:
El rol de los estados
en la colaboración Humano - IA.....183
Capítulo 10.
Abrazar la IA sin dejar de ser humano.....195
Acerca del autor.....205
Epílogo.....207
Referencias.....208

Agradecimientos

Debo mi más sincera gratitud a todos los que han contribuido, directa o indirectamente, a la creación de Cómo la IA forma nuestros días. Mi familia ha sido un pilar de apoyo, dándome la libertad de profundizar en ideas innovadoras y soportando pacientemente mis sesiones nocturnas de brainstorming.

También quiero expresar mi reconocimiento a los colegas y amigos del campo de la IA- ingenieros y estudiosos del tema que cuestionaron mis suposiciones, compartieron su capacidad y me empujaron a perfeccionar cada capítulo. Su experiencia en el mundo real ha dado forma a gran parte de lo que aparece en estas páginas.

Un agradecimiento especial a mi editor y a mis lectores beta, cuyas perspicaces críticas y aguda diligencia elevaron este trabajo.

Por último, doy las gracias a la comunidad mundial de pioneros de la IA -investigadores, desarrolladores, empresarios y entusiastas-, cuyos avances impulsan el progreso de formas que sólo podemos empezar a imaginar. Sin su pasión y dedicación, este libro no existiría.

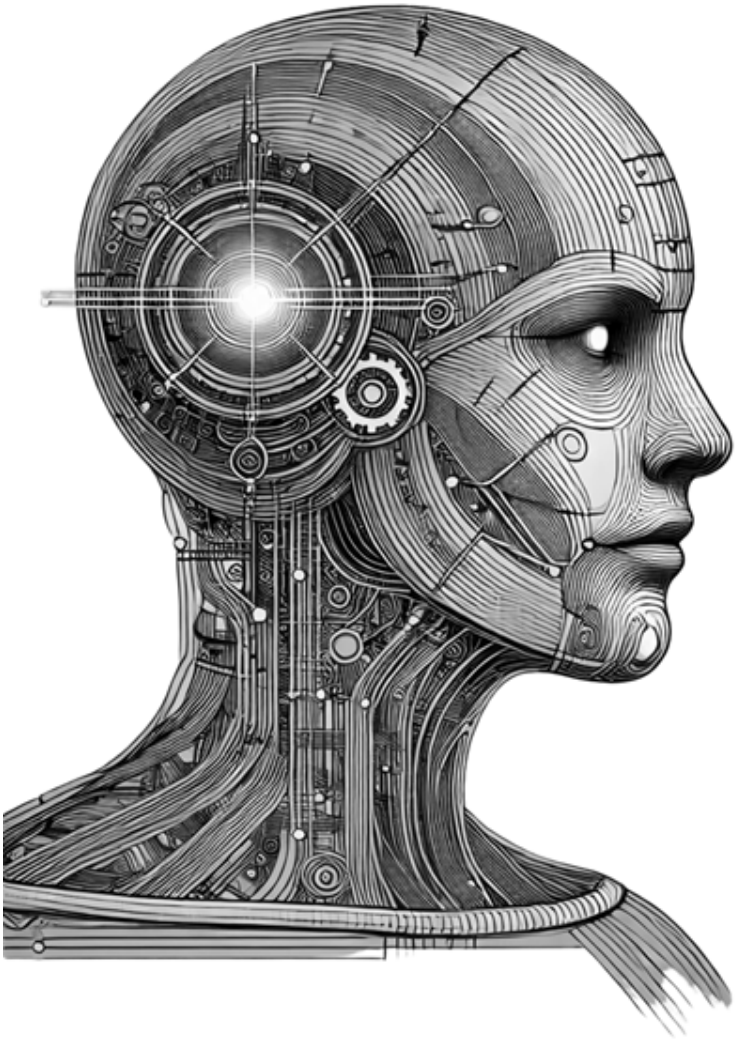

Cápitulo 1

UN MUNDO REESCRITO POR ALGORITMOS

La inteligencia artificial ya no es cosa de ciencia ficción. Está aquí, entretejida en el palpitar de nuestra vida cotidiana, moldeando la manera en que trabajamos, jugamos y nos relacionamos. Desde la sutil comodidad de un asistente activado por voz hasta las profundas implicaciones del análisis predictivo, esta tecnología se ha convertido tanto en observadora silenciosa como en participante activa de nuestro viaje humano. Su irrupción marca una transformación tan profunda como la Revolución Industrial o la llegada de Internet. Con capacidades que van desde el procesamiento del lenguaje hasta el reconocimiento de imágenes, estos sistemas han sido diseñados para imitar, e incluso superar en ciertos aspectos, las capacidades humanas. Este crecimiento sin precedentes plantea interrogantes fundamentales: ¿En qué medida nos capacita? ¿Cómo desafía nuestra autonomía? Estas preguntas conforman la espina dorsal de este libro, cuyo propósito es arrojar luz sobre una presencia que se ha vuelto casi invisible por su cotidianidad.

¿Cómo funcionan exactamente estos sistemas?

En esencia, son programas informáticos avanzados cuyo objetivo es reproducir funciones tradicionalmente

asociadas con el intelecto humano, como razonar, aprender, entender lenguajes o identificar objetos visualmente. Al nivel más fundamental, estos programas, como cualquier otro software, operan en lenguaje binario: (0 y 1) secuencias de ceros y unos interpretadas directamente por el procesador del ordenador, sin embargo, nadie escribe directamente en este código binario, se crean mediante lenguajes de programación modernos como Python, Java o C++, o con herramientas especializadas como TensorFlow o PyTorch. Posteriormente, estos lenguajes se traducen automáticamente en instrucciones binarias, permitiendo así que los sistemas informáticos ejecuten operaciones extremadamente complejas con aparente naturalidad.

La Inteligencia Artificial no es más que un software avanzado, es decir, instrucciones lógicas ejecutadas por un procesador en una computadora, estos programas: Son almacenados en memorias digitales, ejecutados en chips llamados CPUs o GPUs, que procesan grandes volúmenes de información en forma de datos digitales, es decir: La "inteligencia" surge cuando algoritmos matemáticos complejos aprenden a reconocer patrones en datos.

Más allá del avance tecnológico, nos enfrentamos a un cambio de paradigma en la forma en que la humanidad se vincula con su entorno. Para comprender su verdadera dimensión, es necesario mirar más allá de los algoritmos y los códigos, y observar la red de influencias que se ha tejido a nuestro alrededor. No se trata sólo del amanecer de una nueva era, sino del despertar de una realidad en la que humanos y máquinas se fusionan en una sinfonía de posibilidades aún por descubrir.

En el fondo, esta época representa el abandono de una progresión lineal en favor del crecimiento exponencial. Los inventos del pasado resolvían problemas concretos;

hoy, nos enfrentamos a una entidad dinámica, capaz de aprender, adaptarse y anticiparse. Es como si la humanidad hubiese creado una herramienta que no solo ejecuta órdenes, sino que colabora, intuyendo necesidades que aún no hemos logrado formular.

Piensa en esa mano invisible que guía nuestra vida cotidiana: el asistente de voz que no solo recuerda nuestras citas, sino que reorganiza la agenda según el tráfico; o el filtro de correo electrónico que separa, casi instintivamente, lo urgente de lo trivial. Estas innovaciones, aunque sutiles, simbolizan el amanecer de una era donde la tecnología moldea nuestro entorno con una precisión que roza lo intuitivo.

Pero este nuevo horizonte no es únicamente técnico. Es también filosófico y existencial. A medida que las máquinas asumen tareas que antes eran patrimonio exclusivo del pensamiento humano, nos enfrentamos a la necesidad de replantear conceptos como inteligencia, creatividad e incluso conciencia. ¿Puede un sistema comprendernos realmente o simplemente emula esa comprensión? Y si la imitación es indistinguible de lo real, ¿debería importarnos?

Este capítulo se adentra en las preguntas fundamentales que emergen de esta transformación, comenzando por lo esencial: ¿cómo funciona un algoritmo de inteligencia artificial? En términos simples, se trata de un conjunto de instrucciones matemáticas y lógicas que permiten a un sistema aprender, tomar decisiones y resolver problemas sin intervención humana directa. Su dinámica se basa en el procesamiento de datos, la detección de patrones y la mejora continua a partir de la experiencia.

A continuación, te explicaré su estructura y proceso de forma clara y accesible.

Entrada de Datos (Input): el algoritmo necesita infor-

mación para operar, los datos pueden provenir de diversas fuentes, como imágenes, texto, audios o bases de datos estructuradas.

2. Preprocesamiento y Limpieza de Datos: antes de ser analizados, los datos deben limpiarse y estructurarse para eliminar inconsistencias y mejorar su calidad, Ejemplo: En un chatbot, los mensajes escritos por los usuarios pueden tener errores ortográficos que deben corregirse antes de ser procesados.

3. Selección y Aplicación del Modelo de IA: dependiendo del problema a resolver, se elige un modelo adecuado como Deep Learning, que utiliza redes neuronales profundas para analizar grandes volúmenes de datos, Literal Procesamiento de Lenguaje Natural (NLP): Comprende y genera texto en lenguaje humano.

4. Entrenamiento del Modelo: el algoritmo aprende al ser expuesto a grandes cantidades de datos etiquetados, ajustando sus parámetros para mejorar su precisión.

5. Evaluación y Optimización: el rendimiento del algoritmo se prueba con datos nuevos para medir su precisión. Si los resultados no son óptimos, se ajustan los parámetros para mejorar el modelo.

6. Generación de Resultados (Output): una vez entrenado, el modelo analiza nuevas entradas de datos y ofrece predicciones, recomendaciones o respuestas automatizadas.

7. Aprendizaje Continuo y Retroalimentación: los modelos de IA pueden actualizarse con nuevos datos para me-

jorar su rendimiento con el tiempo.

La inteligencia artificial analiza las preguntas descomponiéndolas en partes, identifica la intención detrás de cada una, extrae las palabras clave y consulta información relevante. Este proceso le permite generar respuestas coherentes y precisas, aunque su efectividad depende, en última instancia, de la calidad de los datos con los que ha sido entrenada.

Los albores de esta nueva era nos confrontan con nuestras propias limitaciones y aspiraciones. Nos invitan a imaginar un futuro en el que la inteligencia no reside únicamente en la mente humana, sino que se distribuye entre redes, dispositivos y sistemas interconectados. Es una redefinición del progreso: ya no un trayecto solitario, sino una evolución construida en colaboración.

Esta evolución no está exenta de sombras, la fascinación por su precisión se ve contrarrestada por una inquietante opacidad: ¿cómo toman decisiones estos sistemas? ¿Hasta qué punto podemos, como creadores, conservar el control sobre desarrollos que comienzan a desbordar nuestra propia comprensión? Estas preguntas se sitúan en el centro de este nuevo amanecer: una época tan inspiradora como inquietante, rica en posibilidades, pero también cargada de riesgos que es necesario anticipar.

El llamado de esta era es claro: asumir la responsabilidad. A medida que avanzamos, debemos recordar que esas tecnologías reflejan nuestras propias intenciones, valores y sesgos. Son tanto herramientas como espejos: nos revelan quiénes somos y qué priorizamos. El verdadero desafío consiste en asegurarnos de que ese reflejo sea motivo de orgullo, testimonio de un ingenio humano guiado por la ética y comprometido con el bienestar colectivo, más que con la simple eficiencia.

Bajo la superficie de esta era transformadora late un

impulso invisible: el funcionamiento silencioso de los algoritmos que orquestan los ritmos de la vida moderna. Impulsados por sistemas de aprendizaje automático, analizan volúmenes masivos de datos para discernir patrones y anticipar resultados. Su influencia se extiende desde el perfeccionamiento de cadenas de suministro hasta la precisión en las previsiones meteorológicas, haciéndose indispensables en sectores tan variados como la agricultura, las finanzas o la sanidad.

La capacidad de procesar información a una escala sin precedentes plantea dilemas éticos significativos. Cuando los modelos predictivos influyen en decisiones de contratación o en la asignación de recursos médicos, surge una pregunta ineludible: ¿cómo garantizamos justicia y transparencia? El verdadero desafío reside en equilibrar la eficiencia con la equidad, asegurando que estos desarrollos tecnológicos funcionen como herramientas de progreso, y no como mecanismos que perpetúan desigualdades preexistentes.

Ese impulso invisible también nos lleva a replantear los límites de la creatividad humana. Hoy, los algoritmos son capaces de componer música, generar obras visuales y escribir textos literarios, desdibujando la frontera entre lo creado por el ser humano y lo producido por las máquinas. Mientras algunos perciben en ello una amenaza a la originalidad, otros lo interpretan como una invitación a la colaboración: un espacio donde la imaginación se fusiona con la precisión para dar lugar a formas inéditas de expresión.

Así, el amanecer de esta era se revela como un regalo tanto como un desafío. Nos ofrece herramientas para expandir el potencial creativo y cognitivo, pero también exige una vigilancia ética constante para evitar que sus avances se conviertan en nuevos riesgos. Solo aceptando esta dualidad podremos transitar con sabiduría las complejidades de una

transformación que redefine lo que significa crear, pensar y vivir.

Los últimos avances han demostrado que la tecnología no solo puede imitar la creatividad, sino también potenciarla. Herramientas inteligentes ayudan hoy a los artistas a generar ideas innovadoras, ofreciéndoles perspectivas que tal vez no surgirían mediante métodos tradicionales. Esta simbiosis abre la puerta a territorios aún inexplorados, ampliando los límites del arte y del oficio creativo. (Gorila, 2024)

Integrar sistemas inteligentes en los procesos creativos exige una profunda reevaluación de conceptos como autoría y originalidad. Cuando una obra surge de la interacción entre humanos y máquinas, ¿a quién pertenece la creatividad? ¿Es fruto del ingenio humano, del cálculo algorítmico o de una amalgama entre ambos? Estas preguntas desafían nuestra concepción tradicional del acto creativo y nos empujan a redefinirlo en un contexto de co-creación.

Lejos de la esfera artística, la influencia de estas tecnologías se extiende a las normas sociales y a las consideraciones éticas. Su presencia en sectores como la salud, la educación o el entretenimiento no solo refleja nuestros valores, también los amplifica. Por ello, es fundamental diseñar e implementar estos sistemas con principios éticos que promuevan la equidad, la transparencia y la inclusión. Como señala un artículo de Forbes, «la inteligencia artificial refleja nuestras propias intenciones, valores y prejuicios. Es tanto un espejo como una herramienta, que nos muestra quiénes somos y qué priorizamos».

En esta nueva era, la relación entre humanos y tecnología se basa en una interacción dinámica, en constante ajuste y aprendizaje. Los sistemas actuales tienen la capacidad de procesar enormes cantidades de información, revelando patrones que enriquecen la toma de decisiones.

Esta cualidad amplía nuestras funciones cognitivas, pero también exige que cultivemos nuevas habilidades para colaborar eficazmente con ellos. Como se destaca en un estudio publicado por Psicología Hoy, «la IA introduce un cambio cualitativo en la cognición, similar a la transición de la computación clásica a la cuántica».

A medida que profundizamos en esta integración, se vuelve crucial afrontar la transformación con un compromiso ético y una conciencia clara de sus implicaciones. Si fomentamos una relación colaborativa, basada en el respeto mutuo entre lo humano y lo artificial, estaremos en condiciones de potenciar tanto la creatividad como la inteligencia, garantizando que este avance tecnológico no solo nos acompañe, sino que verdaderamente nos eleve.

El papel de la IA en la vida cotidiana

Lo que antes se confinaba a los laboratorios de experimentación ha permeado todos los rincones de la vida moderna. Hoy, sistemas inteligentes seleccionan las noticias que leemos, nos sugieren la música que escuchamos e incluso anticipan nuestras próximas compras en línea. Aunque estas comodidades puedan parecer triviales, su efecto acumulativo transforma nuestros hábitos, moldea preferencias y redefine los procesos de toma de decisiones.

Basta observar los algoritmos de las plataformas de streaming: analizan patrones de consumo para ofrecer recomendaciones que convierten la experiencia pasiva en una dinámica e interactiva. De forma similar, las aplicaciones de navegación se ajustan en tiempo real, optimizando rutas con base en el tráfico y el comportamiento individual del usuario. Estos ejemplos ilustran cómo la tecnología ha comenzado a enriquecer nuestras rutinas cotidianas, al mismo tiempo que influye —a veces de forma casi impercep-

tible— en nuestras elecciones.

Sin embargo, la capacidad de personalización encierra implicaciones más profundas. Las mismas herramientas que recomiendan el próximo programa o canción pueden, sin quererlo, limitar nuestra exposición a la diversidad de ideas. Al ajustar el contenido a nuestras preferencias, los algoritmos corren el riesgo de encerrarnos en burbujas de información, donde solo se refuerzan las creencias preexistentes. Este fenómeno, conocido como "cámara de eco", plantea un desafío significativo en el contexto del consumo informativo y el debate público: una sociedad hiperconectada, pero potencialmente fragmentada por filtros invisibles.

Además, la IA no funciona en el vacío. Sus decisiones y recomendaciones se basan en datos que reflejan el comportamiento humano, la historia e, inevitablemente, los prejuicios humanos. Si un algoritmo de contratación favorece a determinados candidatos en detrimento de otros o una herramienta de predicción policial se dirige de forma desproporcionada a determinadas comunidades, el problema no es solo tecnológico, sino profundamente social. Nos obliga a enfrentarnos a la incómoda realidad de que la IA a menudo amplifica los defectos de los datos que recibe.

A nivel social, la influencia de estas tecnologías penetra en el corazón mismo de la sociedad, moldeando normas culturales e influyendo en la conciencia colectiva. Las plataformas de redes sociales, impulsadas por algoritmos inteligentes, desempeñan un papel crucial en determinar qué historias adquieren relevancia y qué voces se amplifican.

Si bien esta aparente democratización del acceso puede empoderar a comunidades tradicionalmente marginadas, también conlleva riesgos significativos: la propagación de información errónea, la manipulación del discurso público y la erosión progresiva de la privacidad. El equilibrio entre

empoderamiento y daño depende, en gran medida, del modo en que estos sistemas sean diseñados, regulados y supervisados.

El impacto de estas tecnologías también alcanza el entorno laboral, donde influyen directamente en la toma de decisiones que afectan tanto a la productividad como a la cultura organizativa. Herramientas inteligentes permiten detectar ineficiencias, anticipar tendencias de mercado y ofrecer a las empresas una ventaja competitiva significativa. No obstante, este tipo de automatización conlleva riesgos: cuando las decisiones se basan únicamente en datos, pueden perderse los matices del comportamiento humano y minimizarse valores esenciales como la empatía o el liderazgo consciente.

En el ámbito educativo, se está gestando una revolución silenciosa. Cada vez más, las experiencias de aprendizaje se personalizan mediante sistemas inteligentes que se adaptan al ritmo y necesidades de cada estudiante. Aunque esta innovación promete reducir brechas en el acceso al conocimiento, también plantea interrogantes sobre la creciente dependencia tecnológica y el desplazamiento del rol del educador. ¿Puede una máquina fomentar la creatividad o transmitir empatía con la misma fuerza que un maestro? Estas son las encrucijadas éticas que debemos enfrentar mientras esta tecnología se integra en lo más íntimo de nuestra vida cotidiana.

En este paisaje cambiante, la relación entre seres humanos y sistemas inteligentes evoluciona constantemente. Ya no se trata de una confrontación entre hombre y máquina, sino de una asociación simbiótica, en la que ambas partes se moldean mutuamente. Nosotros enseñamos a través de nuestras elecciones, comportamientos y retroalimentación; la tecnología, a su vez, se adapta para responder de forma cada vez más precisa. Esta influencia recíproca

exige una actitud consciente. Como usuarios, debemos mantenernos críticos, cuestionar las motivaciones detrás de cada recomendación y resistir la comodidad de una aceptación automática.

A medida que navegamos por este paisaje dominado por la IA, aparece una verdad: la tecnología refleja a sus creadores. Los dilemas éticos y las repercusiones sociales de la IA no son inherentes a las máquinas, sino que surgen de decisiones humanas, desde las prioridades que establecemos durante su desarrollo hasta los valores que integramos en su programación. Reconocer esto es el primer paso para garantizar que la IA no sólo aumente el potencial humano, sino que también se alinee con nuestras aspiraciones de un mundo justo y equitativo.

Comprender el papel de la IA en nuestra vida cotidiana es algo más que analizar sus funcionalidades; se trata de reflexionar sobre sus implicaciones más amplias. La forma en que elijamos interactuar con estas tecnologías y darles forma definirá la trayectoria de esta era, decidiendo si se convierte en un faro de progreso o en un cuento con moraleja de extralimitación y negligencia.

Siempre se ha considerado que el ámbito de la creatividad es exclusivamente humano: un campo en el que la imaginación, la emoción y la experiencia personal convergen para producir arte, literatura e ideas. Sin embargo, el auge de la IA en la creación de contenidos está poniendo en entredicho esta noción, sobre todo en el ámbito de la escritura. Hoy en día, es totalmente factible que una IA genere un libro, desde la conceptualización hasta el borrador final, utilizando modelos avanzados de procesamiento del lenguaje natural. Aunque esto pueda parecer revolucionario, también plantea cuestiones sobre la autenticidad, el propósito y el futuro de la expresión creativa.

Pensemos en este libro. ¿Podría haberlo escrito una IA?

A primera vista, la respuesta puede parecer plausible. Al fin y al cabo, los sistemas de IA pueden generar narraciones coherentes y bien estructuradas, sintetizando información de vastas bases de datos e incluso imitando matices estilísticos. Pero la esencia más profunda de este trabajo reside en su intención y su reflejo de una perspectiva humana. Escribir, en el fondo, no es sólo ensamblar palabras; es transmitir ideas, emociones y una visión del mundo. Una IA puede replicar la estructura, pero ¿puede replicar realmente la sustancia?

La creciente tendencia a utilizar la IA para ayudar a crear libros se debe a la accesibilidad y eficacia que ofrece. Los aspirantes a autores pueden utilizar herramientas de IA para esbozar sus ideas, generar borradores o incluso mejorar su prosa. Esto ha democratizado el mundo editorial, permitiendo que voces que de otro modo habrían pasado desapercibidas encuentren un público. Sin embargo, esto también conduce a una saturación del mercado con contenidos que, aunque pulidos, pueden carecer de profundidad u originalidad...

Además, no se pueden ignorar las motivaciones económicas de la escritura impulsada por la IA. Tanto las editoriales como los autores independientes reconocen el potencial de ahorro de la IA. Una máquina no necesita descanso, compensación ni pausas creativas. Puede producir contenidos a un ritmo que ningún ser humano podría igualar, lo que encaja perfectamente con un mercado que se nutre del volumen y la velocidad. Sin embargo, esta industrialización de la creatividad corre el riesgo de socavar el valor de la narración auténtica y laboriosa.

Para los lectores, la distinción entre las obras generadas por la IA y las de autoría humana puede resultar confusa. ¿Cómo diferenciar una novela nacida de la experiencia humana de otra esculpida por algoritmos? ¿Importa siquiera

que la narración resuene? Estas preguntas reflejan la evolución de la dinámica de la creatividad en la era de la IA, en la que los límites entre innovación e imitación son cada vez más difusos.

Hay que reflexionar sobre el papel de la IA en la literatura y en las industrias creativas en general. Aunque la tecnología ofrece herramientas extraordinarias para la inspiración y la productividad, también nos desafía a salvaguardar la integridad de la expresión humana. La capacidad de crear no es sólo una habilidad técnica, sino un empeño profundamente humano, imbuido de valores, luchas y aspiraciones que ninguna máquina puede reproducir por completo. Desde 2023, modelos de inteligencia artificial multimodal capaces de comprender lenguaje, imágenes, audio y video simultáneamente han comenzado a redefinir nuestra relación con la tecnología. Aunque sus nombres cambien cada año, la tendencia es clara: una IA cada vez más integrada y adaptativa.

Cápitulo 2

RITUALES MATUTINOS: EL SUAVE DESPERTAR

Esta sutil orquestación se extiende a mi rutina del desayuno. Siempre he sido de las personas que se olvidan de llenar la nevera, pero ahora las aplicaciones de supermercado con inteligencia artificial hacen un seguimiento de lo que consumo y me sugieren cuándo reponerlo. Incluso recomiendan recetas basadas en lo que hay disponible, convirtiendo una decisión mundana en algo creativo. A veces, parece que estas pequeñas comodidades liberan espacio mental para las tareas más importantes del día.

A menudo me pregunto cómo hemos llegado a este punto, en el que la tecnología se ha integrado tanto en algo tan personal como una mañana. No se trata sólo de eficiencia; se trata de crear una experiencia que parezca solidaria, casi humana. Hay cierta ironía en ello, ¿no? Máquinas desprovistas de sentimientos que diseñan mañanas cálidas e intencionadas.

También he tenido que ganarme la confianza de esta tecnología. Permitir que un dispositivo rastree mi sueño, analice mis hábitos e incluso tome decisiones por mí requirió un cambio de mentalidad. Al principio no fue fácil. Me preguntaba a qué estaba renunciando a cambio de estas comodidades: a mis datos, a mi autonomía. Sin embargo, con el tiempo me di cuenta de que estas herramientas no van a sustituirme, sino a complementar la vida que ya llevo.

No sustituyen mi juicio, sino que lo perfeccionan.

Aun así, he decidido trazar una línea. Aunque me guío por la IA, me he propuesto mantener intactos ciertos rituales. La forma en que saboreo mi café matutino, por ejemplo, sigue siendo deliberadamente analógica: un momento para conectarme a tierra en medio de todas las interacciones digitales. Es en estos pequeños actos de desafío donde me recuerdo a mí mismo lo que las mañanas solían ser, y lo que todavía pueden ser.

Alarmas inteligentes y horarios personalizados

Imagina despertarte cada día con un ritmo diseñado exclusivamente para ti, un tempo que resuene con tu reloj interno, en lugar del rígido tintineo de una alarma de talla única. Las alarmas inteligentes ya no son meros dispositivos, sino compañeros que se adaptan a nuestros ciclos de sueño, patrones de energía y ambiciones diarias. Orquestan mañanas que se sienten menos como una sacudida y más como una transición fluida del descanso a la acción. Atrás quedaron los días en que las alarmas eran intrusivas. Hoy en día, analizan las fases del sueño y te despiertan suavemente durante una fase ligera, garantizando que te sientas descansado y no desorientado, el ingenio no acaba ahí, estas alarmas se sincronizan con tus objetivos y rutinas personales, adaptándose a medida que cambian tus prioridades. Por ejemplo, una alarma puede despertarte antes en los días que requieran más preparación, mientras que te permite descansar mejor, en las mañanas más tranquilas.

Más allá del proceso de despertar, los sistemas inteligentes amplían su alcance hacia la arquitectura de nuestros horarios. Herramientas de planificación personalizadas se integran de manera fluida con las alarmas, diseñando tu día con precisión. Toman en cuenta factores como patrones de

tráfico, pronósticos del clima e incluso tus picos de productividad, creando un cronograma que prioriza la eficiencia sin sacrificar el equilibrio.

Imagina un día moldeado no por la tiranía del reloj, sino por un flujo orgánico: tus tareas más cruciales realizadas durante tu máximo rendimiento mental, con descansos perfectamente sincronizados para rejuvenecer en lugar de interrumpir. Estos sistemas hacen más que distribuir las horas; curan momentos, mezclando trabajo, ocio y descanso en una cadencia armoniosa.

Esta evolución en la gestión del tiempo desafía nuestras nociones tradicionales de productividad. "El éxito" ya no se mide por la cantidad de tareas completadas, sino por la alineación de esas tareas con tu ritmo natural y tus aspiraciones. En este panorama, los individuos no son esclavos de los horarios, sino arquitectos de su propio tiempo, empoderados por herramientas que se adaptan a su singularidad

Las alarmas inteligentes y los horarios personalizados representan mucho más que avances tecnológicos; simbolizan un cambio en la manera en que percibimos el tiempo y su gestión. Nos enseñan que la eficiencia no consiste en hacer más, sino en hacerlo mejor, con intención, enfoque y un toque de humanidad entrelazado en el tejido de nuestros días.

La creciente integración de alarmas inteligentes y horarios personalizados en la vida cotidiana señala una transformación no solo en la tecnología, sino también en la percepción individual sobre la gestión del tiempo. A la vanguardia de esta evolución están las empresas que utilizan algoritmos avanzados, inteligencia artificial y análisis de datos para crear herramientas que se adaptan perfectamente a los estilos de vida individuales.

Sleep Cycle, por ejemplo, se destaca como pionero en la tecnología de alarmas inteligentes. Su plataforma ana-

liza los patrones de sueño para despertar a los usuarios durante las fases de sueño ligero, promoviendo un estado mental renovado. Al incorporar datos y comentarios de los usuarios, Las soluciones de Sleep Cycle van más allá de ser simples alarmas, ya que utilizan tecnología avanzada para analizar los patrones de sueño y despertar a los usuarios en el momento óptimo de su ciclo de descanso. Esto permite una transición más natural y menos brusca al despertar, evitando la sensación de agotamiento matutino. Además, la aplicación ofrece estadísticas detalladas sobre la calidad del sueño, recomendaciones personalizadas para mejorar el descanso y sonidos relajantes que ayudan a conciliar el sueño de manera más efectiva. De esta manera, Sleep Cycle no solo optimiza la rutina matutina, sino que también contribuye a mejorar los niveles de energía y el bienestar general a lo largo del día.

Google, con su amplio ecosistema, está redefiniendo la programación a través de sus servicios de calendario y asistente de inteligencia artificial, ofreciendo una gestión del tiempo más inteligente y eficiente. Gracias a la integración de algoritmos predictivos y aprendizaje automático, sus herramientas no solo organizan eventos y recordatorios, sino que también anticipan necesidades y optimizan la distribución del tiempo.

Al analizar incluso los periodos de inactividad, estas soluciones permiten identificar oportunidades para maximizar la productividad o introducir momentos de descanso estratégicos. Además, la sincronización con otros servicios de **Google**, como Gmail, Meet y Drive, facilita una planificación fluida y contextualizada, asegurando que los horarios no sean estáticos, sino dinámicos.

Esta adaptabilidad se traduce en una agenda que evoluciona en tiempo real, ajustándose a cambios en las prioridades, interrupciones imprevistas o nuevas oportunidades.

Con el respaldo de la inteligencia artificial, Google no solo administra el tiempo, sino que transforma la manera en que las personas organizan sus jornadas, haciendo que la productividad sea más intuitiva, personalizada y libre de fricciones.

De manera similar, Withings ha fusionado el seguimiento de la salud con la tecnología de alarmas inteligentes, ofreciendo una experiencia de bienestar personalizada e intuitiva. Sus dispositivos van más allá de las alarmas tradicionales al monitorear datos fisiológicos clave, como la frecuencia cardíaca, la variabilidad del ritmo cardíaco, los patrones de respiración y la calidad del sueño. A través de sensores avanzados y algoritmos de inteligencia artificial, esta información se analiza en tiempo real para ajustar con precisión los horarios de despertar, asegurando que los usuarios se levanten en el momento óptimo de su ciclo de sueño.

Este enfoque integral no solo mejora la calidad del descanso, sino que también garantiza que las mañanas de los usuarios estén alineadas con sus objetivos generales de bienestar. Al proporcionar información detallada sobre sus hábitos de sueño y salud, Withings fomenta un equilibrio entre el descanso y la actividad, ayudando a prevenir la fatiga crónica y a mejorar el rendimiento diario. Gracias a esta combinación de hardware y software, Withings no solo ayuda a los usuarios a despertar en el momento adecuado, sino que también les proporciona herramientas esenciales para mejorar su salud de manera continua y basada en datos.

Apple también ha logrado avances significativos en este ámbito. La aplicación Sleep, diseñada para su uso con el **Apple Watch**, ofrece análisis detallados sobre la calidad del sueño y recomendaciones para mejorar las rutinas diarias. Su integración fluida con el ecosistema más amplio de Apple crea un entorno integral donde la gestión del tiempo

se siente intuitiva en lugar de impuesta. Este enfoque integral transforma la gestión del tiempo y el bienestar, haciendo que el descanso sea una parte natural y optimizada del día a día. Con la combinación de hardware y software, Apple no solo ayuda a los usuarios a dormir mejor, sino que también redefine la relación entre tecnología, productividad y salud

Microsoft está aprovechando su experiencia en inteligencia artificial para desarrollar herramientas de programación inteligentes dentro de Outlook. Estas funciones priorizan tareas, recomiendan los mejores horarios para reuniones y bloquean períodos de concentración, garantizando una carga de trabajo equilibrada. El enfoque de Microsoft resalta la importancia de alinear la productividad profesional con el bienestar personal.

Nuevos startups también están entrando en este espacio, expandiendo los límites de lo que las alarmas inteligentes y los horarios personalizados pueden lograr. Empresas como Rise Science se centran en la optimización del sueño para individuos de alto rendimiento, proporcionando conocimientos y estrategias prácticas para mejorar el descanso y la productividad.

Estos innovadores demuestran que el futuro de la gestión del tiempo reside en la personalización. Al adaptar horarios y rutinas a los ritmos únicos de cada persona, estas herramientas empoderan a los usuarios para recuperar el control sobre sus días, haciendo que cada momento sea significativo y esté alineado con sus aspiraciones.

La integración fluida de la IA en nuestras mañanas

Las mañanas han sido desde hace mucho tiempo consideradas como la parte más crucial del día. Marcan el tono para la productividad, la energía y el estado de ánimo. Con

la llegada de la inteligencia artificial, nuestras mañanas están evolucionando de comienzos caóticos a rutinas perfectamente organizadas que combinan conveniencia, eficiencia y personalización.

Atrás quedaron los días en los que los despertadores nos sobresaltaban con un zumbido genérico. Los sistemas impulsados por IA, como altavoces inteligentes y asistentes virtuales, ahora analizan nuestros patrones de sueño a través de dispositivos portátiles o colchones inteligentes. Estos sistemas determinan el mejor momento para despertarnos, asegurando que nos levantemos sintiéndonos renovados. La alarma ya no es una experiencia estándar para todos, sino un inicio del día personalizado, con opciones que van desde música relajante hasta afirmaciones motivadoras basadas en las preferencias del usuario.

La IA ha perfeccionado el arte de entregar información relevante justo cuando la necesitamos. Imagina despertarte con un informe diseñado específicamente para ti: actualizaciones del clima adaptadas a tu ubicación, las últimas noticias alineadas con tus intereses y reportes de tráfico para tu trayecto matutino. Estos datos, entregados de manera fluida a través de la IA, nos permiten tomar decisiones informadas incluso antes de salir de la cama.

El desayuno es considerado la comida más importante del día, para muchas personas, decidir qué comer cada mañana puede ser un desafío. Entre la falta de tiempo, las restricciones dietéticas y la monotonía de opciones, la primera comida del día suele quedar relegada a lo más rápido y accesible, a menudo sacrificando su valor nutricional. Aquí es donde la inteligencia artificial (IA) ha comenzado a transformar la experiencia alimentaria, optimizando desde la selección de ingredientes hasta la preparación de platillos balanceados. Los dispositivos de cocina inteligentes han revolucionado la manera en que planeamos y preparamos el

desayuno. Por ejemplo, los refrigeradores equipados con IA pueden rastrear el inventario de alimentos, detectar productos que están por caducar y sugerir recetas basadas en los ingredientes disponibles. Esto no solo ayuda a reducir el desperdicio de comida, sino que también simplifica la toma de decisiones diarias. Además, estos sistemas pueden adaptarse a necesidades específicas, como dietas bajas en carbohidratos, opciones sin gluten o comidas ricas en proteínas, facilitando un estilo de vida más saludable sin esfuerzo adicional.

Algunos sistemas van aún más lejos al sincronizarse con aplicaciones de entrega de comestibles, asegurándose de que nunca falten los productos esenciales en la despensa. Con un simple comando de voz o una recomendación automatizada, los usuarios pueden reabastecer su cocina sin necesidad de hacer una lista de compras o visitar el supermercado. Esta integración de la IA con los hábitos alimenticios permite no solo una mejor organización en la cocina, sino también un enfoque más consciente y saludable hacia la alimentación diaria. Además de gestionar ingredientes, los asistentes de cocina con IA pueden ayudar en la preparación misma de los platillos. Desde cafeteras que recuerdan las preferencias de los usuarios y ajustan la intensidad del café según su historial de consumo, hasta hornos inteligentes que regulan el tiempo y temperatura ideales para cada receta, la tecnología está facilitando la creación de desayunos deliciosos y personalizados sin complicaciones.

En un mundo donde el tiempo es un recurso valioso, la automatización del desayuno se perfila como una solución innovadora que no solo agiliza la rutina matutina, sino que también mejora la calidad de vida al hacer que la alimentación saludable sea más accesible y conveniente para todos.

Simplificando la Rutina de Cuidado Personal

La tecnología está revolucionando la manera en que nos preparamos, haciendo que el cuidado personal sea más eficiente y personalizado. Los espejos inteligentes equipados con inteligencia artificial no solo reflejan nuestra imagen, sino que también actúan como asesores de belleza y bienestar. Pueden analizar el estado de la piel, sugerir productos adecuados según su condición y hasta ofrecer tutoriales de maquillaje o afeitado. Además, sincronizados con el clima y la agenda del usuario, pueden recomendar atuendos apropiados para cada ocasión.

Por otro lado, dispositivos como cepillos de dientes y rasuradoras con IA han llevado la higiene personal a otro nivel. Estos gadgets monitorean hábitos de uso, detectan áreas que requieren mayor atención y brindan retroalimentación en tiempo real para mejorar la técnica y garantizar un cuidado óptimo. Algunos incluso generan reportes personalizados sobre la salud bucal o la frecuencia del afeitado, ayudando a crear rutinas más efectivas y saludables. Gracias a estos avances, el proceso de arreglarse por las mañanas deja de ser una tarea rutinaria y se convierte en una experiencia interactiva e inteligente, diseñada para optimizar el tiempo y mejorar la calidad del cuidado personal.

Ejercicio Matutino a tu Medida

Las rutinas de ejercicio también han evolucionado gracias a la integración de la IA. Aplicaciones y dispositivos de fitness crean planes de entrenamiento dinámicos basados en tus objetivos, datos de salud e incluso la calidad de tu sueño de la noche anterior.

Entrenadores virtuales te guían y motivan, haciendo que el acondicionamiento físico personalizado sea accesible sin

importar dónde estés o qué tan ocupado sea tu día.

Bienestar Mental con IA

El equilibrio emocional es clave para comenzar bien el día. Las aplicaciones impulsadas por IA ofrecen sesiones de meditación, ejercicios de respiración y rastreadores de estado de ánimo adaptados a tus emociones. Al analizar tu tono de voz, expresiones faciales o información ingresada, estos sistemas ajustan sus recomendaciones para brindarte las mejores prácticas de salud mental según tu estado anímico, Varios estudios científicos han analizado qué tan efectiva es la IA en la salud mental. Por ejemplo, una revisión sobre chatbots diseñados para este propósito encontró que pueden ayudar a reducir síntomas de depresión y angustia, al menos en el corto plazo. Un ejemplo de esto es el primer sistema informático "ELIZA" creado en el MIT por Joseph Weizenbaun que fue creado para intentar explorar la comunicación humana con la tecnología, hasta la más reciente utilizada por la OMS, "SARAH", una trabajadora sanitaria social, que ayuda a cualquiera que la utilice basándose en terapia cognitivo-conductual, un enfoque psicoterapéutico que ha demuestra ser efectivo para ayudar a identificar o cambiar patrones de pensamiento negativos. su impacto va más allá de la salud mental, hablamos de la transición sin Esfuerzo hacia la Productividad, ya sea que salgamos de casa o nos acomodemos en nuestra oficina en casa, la inteligencia artificial sigue allanando el camino para un día más productivo. Asistentes inteligentes nos recuerdan citas, organizan nuestras listas de tareas y sincronizan dispositivos para que todo fluya sin contratiempos.

Este ecosistema interconectado no solo reduce el estrés, sino que también nos permite concentrarnos en lo que realmente importa.

El Toque Humano en Medio de la Automatización

Si bien la IA ha perfeccionado indudablemente nuestras mañanas, es fundamental encontrar un equilibrio entre la automatización y la conexión humana. Compartir una taza de café con nuestros seres queridos o tomarnos un momento para disfrutar del amanecer nos ancla al presente, recordándonos la sencillez y la belleza de la vida más allá de la tecnología. La integración de esta en nuestras rutinas matutinas no se trata solo de eficiencia; también busca crear espacio para lo que realmente enriquece nuestras vidas. Al delegar tareas rutinarias a sistemas inteligentes, podemos recuperar momentos para el autocuidado, la conexión y el propósito. A medida que la IA sigue evolucionando, nuestras mañanas se convierten en una armoniosa fusión de tecnología y humanidad, sentando las bases para días más brillantes y satisfactorios. esta integración no se detiene en el hogar, sino que se extiende al trayecto que conecta nuestra vida personal con nuestros compromisos profesionales. Lo que alguna vez fue una parte monótona o estresante del día, el traslado, está siendo redefinido para convertirlo en una experiencia fluida, eficiente e incluso placentera. Esta transformación es especialmente evidente en la evolución de los vehículos, nuestros fieles compañeros en el camino, que ahora son más inteligentes, seguros y alineados con nuestras necesidades.

Navegación Inteligente para Rutas Más Eficientes

Los sistemas de navegación impulsados por inteligencia artificial, como Google Maps y Waze, han transformado

la forma en que nos desplazamos al predecir patrones de tráfico, sugerir rutas alternativas y proporcionar actualizaciones en tiempo real; sin embargo, estos sistemas continúan evolucionando mediante el uso de análisis predictivos para anticipar las condiciones de las vías incluso antes de que salgamos de casa. Gracias al análisis de datos históricos, condiciones climáticas y flujos de tráfico en vivo, la IA ahora propone rutas con una precisión sin precedentes. Para los profesionales, esto no solo implica traslados más cortos, sino también la capacidad de planificar su tiempo de manera efectiva. Llegar puntualmente al trabajo deja de ser una incertidumbre y se convierte en una certeza, reduciendo el estrés asociado con los retrasos inesperados.

El Auge de los Vehículos Autónomos

Los vehículos autónomos representan la integración más avanzada de la inteligencia artificial en el transporte en la actualidad, equipados con sensores de última generación, cámaras y algoritmos sofisticados, estas unidades pueden desplazarse sin intervención humana. Su impacto en los traslados matutinos es significativo:

- **Mayor Seguridad:** Los sistemas impulsados por IA reducen los errores humanos, responsables de la mayoría de los accidentes de acuerdo con el estudio "Replanteamiento de las taxonomías de los sistemas avanzados de asistencia al conductor: un marco y un inventario del desempeño de seguridad en el mundo real", realizado por investigadores holandeses. aunque algunos sistemas de asistencia al conductor, como el asistente de mantenimiento de carril y el control de fatiga, pueden disminuir los accidentes en un 19,1% y 14% respectivamente, así como la prevención de colisiones que garan-

tizan viajes más seguros.

- **Productividad Mejorada:** Con la conducción automatizada, los pasajeros pueden aprovechar mejor su tiempo, ya sea leyendo, respondiendo correos electrónicos o participando en reuniones virtuales. Esto convierte los traslados en horas productivas.

- **Viajes sin Estrés:** Al eliminar la necesidad de conducir en el tráfico, los vehículos autónomos permiten a los ocupantes relajarse, meditar o disfrutar de entretenimiento durante el trayecto.

A medida que la inteligencia artificial continúa avanzando, la combinación de navegación inteligente y vehículos autónomos está redefiniendo la movilidad urbana, optimizando la eficiencia y mejorando la calidad de vida de los viajeros.

Personalización y Comodidad en los Vehículos

La inteligencia artificial ha transformado los automóviles en espacios personalizados, más allá de simples medios de transporte. Imagina un coche que ajusta automáticamente la temperatura interior, la posición de los asientos y la iluminación ambiental según tus preferencias antes de que subas. Además, los sistemas de IA pueden reproducir tu pódcast o lista de música favorita, creando el ambiente ideal para iniciar tu día.

Asimismo, los vehículos inteligentes se están integrando con asistentes personales como Amazon con Alexa o Google Assistant, permitiendo a los usuarios controlar su automóvil de forma remota. ¿Necesitas calentar tu coche en una mañana fría? Simplemente pídeselo a tu asistente

virtual mientras terminas tu café.

Viajes Compartidos y Movilidad Compartida

La IA también está impulsando el crecimiento de los servicios de movilidad compartida. Plataformas de transporte como Uber y Lyft utilizan algoritmos de inteligencia artificial para optimizar el viaje compartido, emparejando pasajeros que se dirigen en la misma dirección. Esto no solo reduce costos para los usuarios, sino que también disminuye la cantidad de vehículos en circulación, contribuyendo a la reducción del tráfico y la huella de carbono.

En el horizonte, se vislumbra el uso de flotas autónomas de transporte compartido, que prometen una eficiencia aún mayor. Estos vehículos podrán ser solicitados en cualquier momento, operar las 24 horas del día y ajustar dinámicamente sus rutas para acomodar a varios pasajeros sin generar retrasos.

Sostenibilidad Impulsada por la IA

La sostenibilidad es una preocupación clave en el transporte moderno, y la inteligencia artificial está desempeñando un papel fundamental para abordarla. Los vehículos eléctricos (EV) están ganando popularidad, y los sistemas de IA optimizan su rendimiento de varias maneras:

Gestión de baterías: La IA monitorea el estado de la batería, optimiza los horarios de carga y encuentra las estaciones de carga más eficientes a lo largo de la ruta.

Rutas ecológicas: Los sistemas de navegación pueden calcular rutas que minimicen el consumo de combustible o energía, promoviendo desplazamientos más sostenibles.

Además, gobiernos y empresas están adoptando solu-

ciones basadas en IA para desarrollar infraestructuras urbanas inteligentes. Un ejemplo son los semáforos adaptativos, que ajustan su funcionamiento en tiempo real para reducir el tiempo de inactividad de los vehículos y disminuir las emisiones durante las horas pico.

IA en el Transporte Público

Para aquellos que prefieren el transporte público, la inteligencia artificial está mejorando la eficiencia y la confiabilidad. Las actualizaciones en tiempo real sobre los horarios de autobuses y trenes, la predicción de retrasos mediante IA y los sistemas de boletos móviles están optimizando la experiencia de los pasajeros. En el futuro, los autobuses y trenes autónomos podrían hacer que el transporte público sea aún más eficiente, convirtiéndolo en una opción más atractiva para los viajeros urbanos.

Creando una Conexión Emocional Positiva

La integración en los desplazamientos matutinos va más allá de la comodidad y la eficiencia; tiene el potencial de mejorar nuestro bienestar emocional. Al reducir factores de estrés como los atascos y la imprevisibilidad de los tiempos de viaje, la IA permite a los pasajeros comenzar su jornada laboral con una sensación de calma y control. Los vehículos equipados con IA conversacional pueden interactuar con los pasajeros, ofreciendo mensajes motivacionales o recordatorios para el autocuidado, contribuyendo así a una mentalidad más positiva.

La forma en que nos desplazamos al trabajo está experimentando una transformación profunda gracias a la integración de la inteligencia artificial en los vehículos y en todo el ecosistema del transporte. Viajar al trabajo ya no

se trata solo de llegar a un destino; se está convirtiendo en una oportunidad para mejorar nuestras mañanas, facilitar nuestra rutina diaria e incluso encontrar momentos de disfrute en el camino.

Imagina comenzar tu día sin el estrés de atascos inesperados o la preocupación constante de llegar tarde. Los sistemas de navegación impulsados por IA ahora analizan datos de tráfico en tiempo real, condiciones climáticas e incluso patrones históricos para sugerir las mejores rutas, ahorrándote tiempo y evitando frustraciones innecesarias. Es como tener un asistente personal que despeja tu camino mientras disfrutas tu café o planificas tu jornada.

Pero esto no termina ahí. Los vehículos en sí mismos se están volviendo más inteligentes, casi como compañeros que entienden y se adaptan a tus necesidades. Imagina esto: mientras te acercas a tu automóvil por la mañana, ya ha ajustado el asiento a tu posición preferida, ha configurado la temperatura interior a tu gusto y ha seleccionado tu pódcast o lista de reproducción favorita. En lugar de sentirte apresurado o distraído, entrarás en un entorno diseñado para que te sientas cómodo, concentrado y listo para afrontar el día.

Para quienes pasamos gran parte del día al volante, la inteligencia artificial está revolucionando la forma en que aprovechamos ese tiempo. Con el auge de los vehículos autónomos, el trayecto ya no se trata solo de conducir, sino de optimizar cada minuto. Mientras el automóvil se encarga del camino, yo puedo responder correos, preparar una reunión o simplemente relajarme antes de enfrentar las responsabilidades del día. Este cambio no solo me permite ser más productivo, sino que también reduce el estrés de lidiar con el tráfico y la conducción en entornos caóticos.

Además, la IA está allanando el camino hacia un futuro más sostenible. Los vehículos eléctricos, impulsados por

sistemas inteligentes, ahora operan con mayor eficiencia. Estas tecnologías optimizan el rendimiento de la batería, localizan las estaciones de carga más cercanas y sugieren rutas ecológicas que minimizan el consumo de energía. Incluso si no tengo un automóvil, el transporte público basado en IA está mejorando la experiencia de viaje. Las actualizaciones en tiempo real sobre horarios y retrasos me mantienen informado, mientras que los autobuses y trenes autónomos comienzan a convertirse en una alternativa más limpia y confiable.

Los servicios de movilidad compartida, como Uber y Lyft, también están evolucionando gracias a la inteligencia artificial. Estas plataformas conectan a personas que van en la misma dirección, lo que no solo reduce los costos del traslado, sino que también disminuye la cantidad de vehículos en circulación. Menos tráfico y un menor impacto ambiental son beneficios que todos podemos valorar, haciendo que cada trayecto sea más eficiente y amigable con el planeta. Esta revolución en la movilidad no se detiene ahí. Empresas como Tesla están llevando la inteligencia artificial y la economía compartida un paso más allá con innovadoras propuestas que redefinen la propiedad y el uso de los vehículos.

Tesla busca que los propietarios de sus autos puedan alquilarlos mientras no los usan, convirtiéndolos en una fuente de ingresos pasivos. Gracias a su tecnología avanzada de conducción autónoma, la idea es que los vehículos puedan operar como taxis sin necesidad de un conductor, optimizando su tiempo de inactividad y maximizando su utilidad. Este modelo no solo representa un cambio en la forma en que concebimos el transporte personal, sino que también podría reducir la cantidad de autos en las calles, disminuyendo la congestión y el impacto ambiental.

Además, la iniciativa se alinea con la tendencia hacia una

movilidad más eficiente y sostenible, en lugar de que los vehículos pasen la mayor parte del tiempo estacionados, como sucede con la mayoría de los autos particulares, la posibilidad de compartirlos fomenta un uso más racional de los recursos. Con la integración de la IA, Tesla puede gestionar la demanda de alquiler, optimizar rutas y garantizar que cada trayecto sea seguro y eficiente. El enfoque representa el futuro del transporte: un sistema en el que la inteligencia artificial no solo mejora la experiencia de conducción, sino que también transforma el concepto de propiedad vehicular, permitiendo que los autos trabajen para nosotros en lugar de permanecer inactivos.

Lo más fascinante es cómo la inteligencia artificial está logrando que los trayectos diarios dejen de ser una obligación tediosa y se conviertan en una parte valiosa del día. Ya sea aliviando el estrés de la conducción, brindándome un momento para prepararme mentalmente antes del trabajo o incluso permitiéndome disfrutar de instantes de calma, el modelo de aprendizaje transforma por completo la experiencia emocional de desplazarse. Ahora, los vehículos no son solo un medio de transporte, sino espacios diseñados para encontrar equilibrio: momentos para respirar, reflexionar o conectarme con mis seres queridos con una llamada rápida, mientras el automóvil se encarga del camino.

A medida que la inteligencia artificial avanza, continúa redefiniendo la manera en que vivimos nuestras mañanas y desplazamientos. Ya no se trata solo de moverse de un lugar a otro, sino de convertir cada trayecto en una experiencia alineada con mis necesidades y valores, hasta fortalecer mi conexión con el entorno, la tecnología está logrando que cada kilómetro recorrido represente progreso, sostenibilidad y un mayor bienestar.

En última instancia, la integración fluida de la IA en nuestras mañanas y desplazamientos demuestra cómo la

tecnología puede enriquecer incluso los momentos más cotidianos. Ya no es solo cuestión de despertar y trasladarme de un punto a otro, sino de construir una rutina matutina que fluya de manera natural, permitiéndome concentrarme en lo que realmente importa, lo ordinario en algo excepcional, dotando cada instante de intención, comodidad e innovación, no es solo una revolución tecnológica; es una transformación humana. La inteligencia artificial anticipa mis necesidades, simplifica decisiones y me devuelve lo más valioso: tiempo. Tiempo para respirar, conectar con los demás y prepararme sin prisas. Desde un automóvil que aprende mis preferencias hasta una ruta optimizada que reduce minutos y evita estrés, o un asistente virtual que organiza mi agenda con precisión, la IA está dando forma a mañanas que se alinean mejor con mi estilo de vida y prioridades.

A medida que seguimos adoptando estos avances, las mañanas dejarán de ser una serie de tareas apresuradas para convertirse en un inicio del día más armonioso, donde todo fluye de manera natural. La tecnología detrás de estos cambios no se trata solo de dispositivos y algoritmos; su verdadero propósito es equilibrar la eficiencia con el lado humano de la vida. Se trata de aprovechar la innovación para recuperar el tiempo, minimizar el estrés y construir un futuro en el que el trayecto ya sea la rutina matutina o el camino al trabajo sea tan significativo como el destino.

La inteligencia artificial no solo evoluciona;
redefine la forma en que vivimos,
nos conectamos y soñamos.

Capítulo 3

NAVEGANDO EL DÍA: LA IA COMO COPILOTO

En el vertiginoso ritmo de la vida moderna, gestionar tareas, responsabilidades y prioridades puede parecer un viaje complejo y desafiante. Es en este punto donde la inteligencia artificial entra en juego, no como un sustituto del esfuerzo humano, sino como un copiloto confiable que nos guía a lo largo del día con precisión, adaptabilidad y apoyo. Desde la mañana hasta la noche, la IA se integra de manera fluida en nuestras rutinas, ayudándonos a avanzar con confianza y claridad

Comenzar el Día con Propósito, el papel de la inteligencia artificial comienza en el instante en que despertamos como lo sabemos los asistentes virtuales personalizados como Siri, Alexa o Google Assistant actúan como copilotos en nuestras mañanas, proporcionando actualizaciones del clima, recordatorios y un resumen organizado de las tareas del día. Al sincronizarse con calendarios y otras aplicaciones, la IA garantiza que ningún detalle importante pase desapercibido. En lugar de iniciar la jornada con una sensación de agobio, contamos con un plan claro que nos permite enfrentar el día con enfoque y eficiencia.

Por ejemplo, imagina despertar con un horario generado por inteligencia artificial que no solo enumera reuniones y plazos, sino que también sugiere los mejores momentos para tomar descansos, hacer ejercicio y realizar trabajos de

concentración, todo basado en tus hábitos previos. Esta asistencia proactiva transforma las mañanas de un torbellino caótico a un inicio organizado y consciente.

A medida que asumimos nuestros roles profesionales, esta se convierte en un aliado indispensable para gestionar la complejidad del trabajo. Herramientas inteligentes ahora administran correos electrónicos, priorizan tareas e incluso automatizan procesos repetitivos. Al analizar patrones de comunicación y cronogramas de proyectos, los sistemas de IA pueden identificar qué requiere atención inmediata y qué puede esperar, permitiéndonos enfocarnos en actividades de mayor impacto.

En industrias que van desde las finanzas hasta la salud y los campos creativos, la inteligencia artificial actúa como un copiloto al ofrecer perspectivas que antes eran inimaginables. Por ejemplo:

- **Industrias Creativas:** las herramientas impulsadas por IA generan prototipos de diseño o ayudan a la creación de contenido, permitiendo que los profesionales dispongan de más tiempo para centrarse en la idealización y el confecciona miento de ides.

- **Salud:** los sistemas de datos analizan a los pacientes para proporcionar a los médicos, diagnósticos u opciones de tratamiento de un tiempo récord.

- **Business and finance:** La inteligencia artificial analiza las tendencias del mercado, optimiza los presupuestos y pronostica resultados, facilitando una toma de decisiones más rápida e inteligente.

Navegando lo Inesperado es una de las habilidades

más notables de la inteligencia artificial es su capacidad de adaptación ante el cambio. La vida es impredecible: las reuniones se retrasan, los patrones de tráfico cambian o surgen desafíos inesperados. Los sistemas de IA destacan en recalibrar sobre la marcha, ofreciendo soluciones alternativas, reprogramando eventos o sugiriendo formas de recuperar el tiempo perdido. Por ejemplo, un asistente inteligente puede sugerir una nueva ruta a casa para evitar un atasco repentino o reorganizar tus prioridades laborales cuando surge una tarea urgente. Al actuar como un copiloto receptivo, la IA reduce el estrés y genera una sensación de control, incluso en momentos caóticos.

La IA en la Vida Personal: Fuera del trabajo, sigue guiándonos, ya sea administrando tareas del hogar, ayudando con la planificación de comidas o gestionando las finanzas, los sistemas de IA actúan como copilotos en nuestra vida diaria, los dispositivos inteligentes para el hogar pueden ajustar automáticamente la iluminación y la temperatura según las preferencias o la hora del día, mientras que las aplicaciones de fitness crean planes de entrenamiento personalizados y hacen un seguimiento del progreso a lo largo del tiempo.

Incluso nuestras conexiones sociales se benefician de la influencia, los algoritmos de recomendación sugieren nuevos libros, películas o experiencias basadas en nuestros intereses, asegurando que nuestro tiempo libre se dedique a actividades que realmente nos apasionan.

Fomentando el equilibrio y el bienestar como un verdadero copiloto no solo se enfoca en el viaje, sino también en asegurar que el piloto se mantenga en buenas condiciones. Las herramientas de bienestar impulsadas por IA nos ayudan a encontrar equilibrio en medio de nuestras apretadas agendas. Aplicaciones de meditación como Headspace o Calm son potenciadas, y suelen ofrecer ejerci-

cios de atención plena personalizados según nuestro estado emocional.

Los rastreadores de salud monitorean la actividad física, la frecuencia cardíaca y los patrones de sueño, proporcionando retroalimentación útil para mejorar el bienestar general.

Al respaldar tanto la productividad como el autocuidado, se promueve un enfoque integral para gestionar el día. El socio invisible; Quizás el aspecto más notable de la IA como copiloto es su invisibilidad. Se integra de manera tan fluida en nuestras vidas que su presencia a menudo pasa desapercibida. Desde recomendar el mejor momento para enviar un correo electrónico con el máximo impacto hasta sugerir una lista de reproducción acorde con nuestro estado de ánimo, la IA opera en segundo plano, tomando decisiones y resolviendo problemas sin requerir nuestra atención.

Este apoyo discreto nos permite concentrarnos en lo que realmente importa— nuestros objetivos, relaciones y pasiones— mientras la IA se encarga de los detalles.

Mirando hacia el Futuro a medida que sigue avanzando, su papel como copiloto se volverá aún más sofisticado e impactante. Tecnologías emergentes como la Inteligencia generativa, el análisis predictivo y el aprendizaje automático ya están ampliando las posibilidades, ayudándonos a enfrentar las complejidades de la vida con mayor facilidad. Sin olvidar un precedente importante para el futuro tecnológico, la carrera por la computación cuántica ha comenzado, y con ella, la creciente complejidad de la inteligencia artificial. Ya que no solo se trata solo de eficiencia, sino de empoderamiento, nos permite recuperar el tiempo, enfocarnos en lo que nos brinda felicidad y afrontar los desafíos con confianza. En esta "nueva" era, la tecnología no lidera el camino; camina a nuestro lado, asegurándose de que na-

veguemos la vida con propósito, claridad y equilibrio

De Asistentes Virtuales a Herramientas de Productividad

El papel de la IA como copiloto es más evidente en las herramientas que usamos a diario: aquellas que simplifican nuestra vida, optimizan nuestro trabajo y potencian nuestra productividad, desde asistentes virtuales que gestionan nuestras agendas hasta sofisticadas plataformas que perfeccionan flujos de trabajo complejos, estas tecnologías demuestran lo profundamente integrada que está en la vida moderna.

Estas herramientas ya no se limitan a responder preguntas o programar recordatorios; han evolucionado hasta convertirse en gestores personales dinámicos.

- **Programación Simplificada:** Los asistentes virtuales pueden sincronizar múltiples calendarios, establecer recordatorios e incluso predecir conflictos. Están diseñados para anticiparse a tus necesidades, como recordarte la ubicación de una reunión según las condiciones del tráfico o sugerir una reprogramación cuando hay eventos superpuestos.
- **Interacción por Voz:** Las interacciones manos libres facilitan el multitasking. Ya sea dictando un correo rápido mientras preparas el desayuno o pidiendo direcciones durante el trayecto al trabajo, los asistentes virtuales te mantienen enfocado sin interrumpir tu flujo.
- **Integración con el Hogar Inteligente:** Al conectarse con sistemas de domótica, los asistentes virtuales permiten controlar la iluminación, la temperatura y los electrodomésticos con simples comandos de voz, creando un entorno adaptado a tus preferencias.

Plataformas de Productividad

Más allá de los asistentes virtuales, hay herramientas que están transformando la productividad de maneras más específicas, estas plataformas están diseñadas para profesionales, estudiantes y creativos, ayudando a optimizar flujos de trabajo, fomentar la innovación y maximizar el rendimiento.

- **Gestión de Correo y Comunicación:** Herramientas como Grammarly y los filtros de correo, además de que corrigen la gramática o priorizan mensajes, aprenden tu estilo de comunicación, se adaptan a tu tono e incluso sugieren respuestas.
- **Plataformas de Colaboración:** Aplicaciones mejoradas como Slack, Microsoft Teams y Asana utilizan el aprendizaje automático para recomendar asignaciones de tareas, detectar cuellos de botella y optimizar flujos de trabajo. Estas herramientas optimizan la colaboración, asegurando que cada miembro del equipo esté alineado.
- **Creación de Contenido:** Para escritores, mercadólogos y diseñadores, herramientas como Canva, Jasper o las funciones avanzadas de Adobe, facilitan la creación de contenido impactante. Pueden sugerir titulares, redactar artículos o mejorar diseños, convirtiendo ideas en productos terminados más rápido que nunca. Un claro ejemplo de esto es este libro, que durante su desarrollo contó con asesoría en corrección gramatical y en la conceptualización de la distribución de la información.

Toma de Decisiones y Gestión de Datos

En industrias impulsadas por datos, se está revolucionando la toma de decisiones, después de analizar grandes conjuntos de datos en tiempo real, se demuestran las ten-

dencias, ofrecen información procesable e incluso predicen resultados. Por ejemplo:

- **Estrategia Empresarial**: Tableau y Power BI visualizan datos de formas que hacen que las tendencias complejas sean fáciles de comprender, lo que permite decisiones más rápidas y fundamentadas.
- **Herramientas Financieras**: Mint o Pocket Smith, ayuda a los usuarios a presupuestar, prever gastos e incluso automatizar ahorros. En las finanzas corporativas, se predicen las tendencias del mercado y evaluar riesgos, permitiendo que las empresas actúen con confianza.

Estas herramientas eliminan la incertidumbre en la toma de decisiones, permitiendo que los usuarios se concentren en la estrategia y ejecución.

Optimización del Tiempo

Una de las contribuciones más valiosas, es su capacidad para perfeccionar el tiempo, asegurando que cada minuto se utilice de manera efectiva. Herramientas como Rescue Time o Time Doctor analizan cómo los usuarios pasan su día, ofreciendo información sobre los patrones de productividad. Al identificar las pérdidas de tiempo y sugerir ajustes, se ayuda a los usuarios a recuperar horas para lo que realmente importa. software de programación predictiva avanzados, se adaptan a los niveles de energía y patrones de concentración de los usuarios, programando tareas de alta prioridad cuando es más probable que sean efectivas, este enfoque personalizado de la gestión del tiempo asegura que la productividad se alinee con los ritmos naturales.

Personalización a Gran Escala

Lo que verdaderamente distingue a las herramientas de

productividad impulsadas por inteligencia artificial es su capacidad para ofrecer personalización a gran escala. Mientras que las soluciones tradicionales suelen aplicar un enfoque único para todos, estas herramientas se alejan de ese modelo rígido y optan por una adaptabilidad dinámica. En lugar de proporcionar respuestas o procesos generales, los sistemas de IA están diseñados para aprender y evolucionar según el uso y las necesidades de cada usuario. Esto significa que no solo se limitan a seguir instrucciones predefinidas, sino que observan patrones y preferencias, afinando sus recomendaciones y acciones para alinearse con el estilo de trabajo individual y los objetivos a largo plazo.

A medida que los usuarios interactúan con la herramienta, la IA va acumulando datos que le permiten predecir qué es lo más adecuado en cada contexto, permitiendo así que el sistema se vuelva más eficiente y preciso con el tiempo. Por ejemplo, puede ajustar las sugerencias o modificar la forma en que organiza tareas según las rutinas diarias, los intereses específicos o las metas personales de cada usuario. Este proceso de aprendizaje continuo crea una experiencia personalizada y única, capaz de adaptarse a las demandas cambiantes de cada usuario.

El enfoque de personalización también se extiende a la interacción y la flexibilidad de las herramientas, ya que no solo se ajustan a las preferencias de trabajo, sino que también son lo suficientemente versátiles para adaptarse a los cambios en las condiciones o los objetivos a medida que evolucionan. Esta capacidad de evolucionar junto con el usuario permite a las herramientas de IA optimizar el rendimiento y la eficiencia de manera sostenida, proporcionando una ventaja significativa en un entorno laboral cada vez más exigente y en constante cambio.

El Futuro de la productividad

A medida que sigue evolucionando, la línea entre los asistentes virtuales y las herramientas de productividad se difumina. Los sistemas futuros se integrarán aún más profundamente, actuando como copilotos completos que supervisan todos los aspectos del trabajo y la vida. Imagina un único sistema que:

Administra tu agenda.
Realiza un seguimiento de tus métricas de salud.
Mejora tus proyectos laborales.
Proporciona ideas para el crecimiento personal.

Esta visión emergente de herramientas integradas sin interrupciones y potenciadas por IA tiene el potencial de transformar no solo la forma en que organizamos nuestras tareas, sino también cómo experimentamos nuestras vidas diarias. Estas innovaciones van más allá de simplificar las cargas de trabajo: tejen un nuevo ritmo en nuestras rutinas, uno que se alinea tanto con nuestras ambiciones como con nuestro bienestar. Al levantar el peso de las tareas repetitivas y afinar el flujo de nuestras actividades, estos sistemas crean espacio para que nos conectemos más profundamente con los momentos y las relaciones que dan sentido a la vida.

Lo que hace extraordinario este cambio no es solo la tecnología, sino las formas profundamente humanas en que complementa nuestras vidas. Estas herramientas no solo asisten; se adaptan, aprendiendo las sutilezas de cómo pensamos, trabajamos y descansamos, ofrecen no solo soluciones, sino comprensión, convirtiendo cada interacción en una oportunidad de crecimiento, con este tipo de apoyo, no solo estamos completando tareas; estamos creando experiencias que reflejan quiénes somos y lo que más valoramos.

En este panorama, la inteligencia artificial deja de ser una herramienta estática, se convierte en una presencia viva en nuestro día, con precisión, pero dejando espacio para que nuestra creatividad florezca. Nos impulsa hacia el equilibrio, no abrumándonos con eficiencia, sino alentándonos suavemente hacia una mejor armonía entre nuestras responsabilidades y nuestras pasiones, se trata menos de exprimir más en las horas del día y más de moldear esas horas para que sean más significativas.

Esta asociación entre humanos y tecnología no busca reemplazar nuestros instintos o ingenio; en cambio, los amplifica. Nos recuerda que, aunque el mundo a nuestro alrededor se vuelve más complejo, las soluciones que construimos pueden ayudar a traer claridad, sobre todo cuando se diseñan de manera reflexiva, inspiran confianza en lugar de dependencia, empoderándonos para navegar los desafíos con una sensación de seguridad y calma.

A medida que avanzamos más en esta era de posibilidades interconectadas, evoluciona de ser un sirviente a un compañero, camina a nuestro lado, no como una entidad al mando, sino como una fuerza silenciosa que nos ayuda a vivir con mayor intención.

Al moldear nuestros días para reflejar lo que realmente importa, estas herramientas reafirman una verdad simple pero profunda: el mayor valor de la innovación no radica en la tecnología misma, sino en cómo mejora nuestra humanidad.

Toma de decisiones en un mundo impulsado por datos

La toma de decisiones siempre ha sido un pilar fundamental de la experiencia humana. Cada elección que hacemos, desde las decisiones más pequeñas y cotidianas hasta

las más significativas que cambian nuestras vidas, moldea el curso de nuestra existencia. Pero en un mundo cada vez más impulsado por los datos, la forma en que abordamos la toma de decisiones está experimentando una transformación profunda. Lo que antes dependía en gran medida de la intuición y la experiencia, ahora se guía e informa por una riqueza sin precedentes de información, todo esto gracias al poder de la inteligencia artificial.

En este panorama en constante evolución, los datos ya no son solo un recurso estático; son una fuerza dinámica, capaz de revelar patrones, perspectivas y posibilidades que de otro modo permanecerían ocultas. Sin embargo, por poderosas que sean estas herramientas, su valor no reside en reemplazar el juicio humano, sino en complementarlo. En su mejor versión, un enfoque basado en datos mejora nuestra capacidad de pensar críticamente, actuar de manera reflexiva y navegar la incertidumbre con mayor confianza.

La belleza de la toma de decisiones basada en datos radica en su capacidad para darnos perspectiva, elimina la conjetura de situaciones que antes parecían impredecibles, ofreciendo claridad donde antes había confusión, imagina a un dueño de una pequeña empresa tratando de decidir cómo hacer crecer su compañía, sin tener conocimientos, solo el simple hecho de analizar las tendencias en el comportamiento de los clientes, los patrones de compra y las demandas del mercado, puede tomar decisiones basadas en evidencia en lugar de suposiciones, los datos no solo los guían; los empoderan para ver el panorama general mientras se enfocan en los detalles que más importan.

Sin embargo, el elemento humano en la toma de decisiones no puede ni debe ser ignorado, los datos, por sofisticados que sean, solo son efectivos en la medida en que las preguntas que les hacemos sean adecuadas.

Es nuestra curiosidad, creatividad y valores los que moldean las percepciones que buscamos, es imperativo recordar que nosotros entrenamos los motores de inteligencia, los números pueden decirnos qué está sucediendo, pero depende de nosotros interpretar por qué es importante y cómo actuar en consecuencia. En este sentido, el verdadero poder de las decisiones basadas en datos radica en la armonía entre la información y la intuición, equilibrando lo que sabemos con lo que sentimos.

Esta interacción se vuelve aún más crucial en momentos en los que los datos por sí solos no pueden dar cuenta de la complejidad de la experiencia humana, ningún algoritmo puede captar completamente el peso emocional de una decisión ni los efectos en cadena que podría tener en las relaciones, las comunidades o el bienestar personal, es aquí donde la humanidad se vuelve indispensable, la compasión, la empatía y el sentido de propósito son los que transforman las decisiones de meros resultados lógicos en acciones con significado.

Vivir en un mundo impulsado por los datos también implica enfrentar la responsabilidad que conlleva el acceso a tanta información. Las implicaciones éticas de nuestras elecciones se vuelven más significativas cuando los datos las influyen. ¿Cómo nos aseguramos de que las decisiones que tomamos sean justas, equitativas e inclusivas? ¿Cómo evitamos sentirnos abrumados por la información o caer en la trampa de depender demasiado de ella, olvidando la importancia de la conexión humana y el contexto? Estos son desafíos que debemos afrontar con cuidado, garantizando que los datos nos sirvan a nosotros y no al revés.

En última instancia, la toma de decisiones en un mundo impulsado por los datos no se trata de la perfección, sino del empoderamiento. Se trata de utilizar las herramientas a nuestro alcance para tomar decisiones que estén alineadas

con nuestros valores y aspiraciones. Es aceptar tanto la precisión de los datos como la imprevisibilidad de la vida, reconociendo que cada decisión es una oportunidad para aprender, crecer y crear algo significativo.

En esta nueva era, recordamos que, aunque los datos pueden guiarnos, es nuestra humanidad la que nos define, los números pueden informar el camino, pero son nuestra sabiduría, compasión y valentía las que trazan la ruta, juntos, estos elementos crean un mundo donde las decisiones no solo son más inteligentes, sino también más profundas, reflexivas y estrechamente conectadas con la esencia de quienes somos.

Equilibrando datos e intuición si bien los datos brindan claridad y precisión, es fundamental reconocer el papel de la intuición humana en la toma de decisiones, los números y los patrones solo pueden llevarnos hasta cierto punto; describen lo que ha sucedido o lo que podría ocurrir bajo ciertas condiciones, pero no consideran los factores intangibles que hacen única cada situación, nuestra intuición, moldeada por la experiencia, nos permite interpretar los datos dentro del contexto de nuestros objetivos, valores y emociones.

Por ejemplo, un docente que analiza los resultados de los exámenes puede utilizar los datos para identificar las áreas en las que los estudiantes tienen dificultades, sin embargo, su comprensión de los desafíos personales de un estudiante—aspectos que ningún algoritmo puede captar—determina la manera en que aborda las soluciones, de esta forma, la intuición complementa los datos, transformando la información en acciones significativas que resuenan a nivel humano.

El peligro de la sobrecarga de datos en un mundo rebosante de información, el mayor desafío no es acceder a los datos, sino saber cómo utilizarlos de manera efectiva,

demasiados datos pueden llevar a la parálisis, donde los responsables de la toma de decisiones se ven tan abrumados por opciones y posibilidades que les resulta difícil actuar, este fenómeno, conocido como "parálisis por análisis", resalta la necesidad de discernimiento en un mundo impulsado por los datos.

Para contrarrestarlo, es fundamental centrarse en la relevancia, las decisiones más efectivas provienen de identificar los datos que realmente importan y filtrar el ruido, esto requiere pensamiento crítico y una comprensión clara de los objetivos, al simplificar el proceso y priorizar información procesable, podemos transformar conjuntos de datos abrumadores en herramientas poderosas para el progreso.

Ética en las decisiones basadas en datos a medida que los datos se convierten en una piedra angular de la toma de decisiones, las consideraciones éticas toman un papel central, la forma en que recopilamos, interpretamos y utilizamos los datos refleja nuestros valores como individuos y sociedades, es fundamental abordar cuestiones relacionadas con la privacidad, el sesgo y la equidad para garantizar que las decisiones basadas en datos sean justas e imparciales.

Por ejemplo, los sistemas de IA utilizados en decisiones de contratación podrían favorecer inadvertidamente a ciertos grupos demográficos sobre otros si los datos con los que fueron entrenados contienen sesgos históricos. Es responsabilidad de quienes utilizan estas herramientas evaluar críticamente sus sistemas, garantizando que las decisiones reflejen principios éticos y no perpetúen desigualdades.

La transparencia también juega un papel clave en este contexto, cuando los datos influyen en las decisiones, las personas afectadas deben comprender cómo y por qué se toman dichas decisiones, esta apertura fomenta la confianza y la responsabilidad, cerrando la brecha entre la

tecnología y las personas a las que sirve, en su mejor expresión, la toma de decisiones basada en datos no busca reemplazar la autonomía humana, sino fortalecerla, el poder de los datos radica en su capacidad de informar y capacitar a las personas para tomar mejores decisiones, ya sea en la búsqueda de metas personales, estrategias empresariales o planificación comunitaria. Cuando se utilizan de manera responsable, los datos se convierten en una herramienta de empoderamiento, ofreciendo conocimientos que permiten actuar con mayor claridad y confianza.

Imagina a un agricultor utilizando datos sobre el clima y el suelo para mejorar el rendimiento de sus cultivos, o a una familia analizando sus patrones de gasto para ahorrar para unas vacaciones soñadas, estas decisiones, basadas en datos, permiten a las personas tomar el control de su futuro de maneras significativas. El verdadero impacto de los datos no está en los números en sí, sino en cómo esos números ayudan a las personas a dar forma a sus vidas, justo como el título de este libro lo cita.

El toque humano en un mundo impulsado por datos funciona a medida que siguen moldeando la toma de decisiones, la necesidad de cualidades humanas como la empatía, la creatividad y el juicio se vuelve aún más crucial, las decisiones no se tratan solo de eficiencia o resultados; se trata de personas y de las vidas que se ven afectadas por esas elecciones, un administrador hospitalario que decide cómo distribuir los recursos basándose en datos de pacientes también debe considerar las necesidades emocionales y psicológicas de la comunidad a la que sirve.

Las decisiones más impactantes surgen cuando los datos y la humanidad trabajan juntos, ellos proporcionan el mapa, pero es la humanidad quien traza el rumbo, asegurando que cada decisión refleje compasión, justicia y propósito. La toma de decisiones no es solo una habilidad,

sino un arte. Se trata de combinar la precisión de la información con la profundidad del entendimiento humano para generar elecciones que no solo sean inteligentes, sino también significativas.

Al reconocer las fortalezas y limitaciones, abrazar la intuición y priorizar la ética, podemos navegar este complejo panorama con sabiduría y propósito, dando forma a un futuro en el que la tecnología amplifique nuestra humanidad en lugar de reducirla.

Para comprender plenamente el poder transformador de la toma de decisiones basada en datos, es útil explorar ejemplos que demuestren cómo este enfoque moldea industrias, comunidades y vidas individuales. En diversos campos, el uso reflexivo permite a las personas resolver problemas, aprovechar oportunidades y generar cambios significativos, siempre manteniendo un enfoque centrado en el ser humano

Los urbanistas enfrentan el desafío de crear espacios que acomoden a poblaciones en crecimiento mientras garantizan la sostenibilidad y la calidad de vida, la información juegan un papel fundamental en estos esfuerzos, al analizar los patrones de movimiento, el uso de energía y el consumo de recursos, los planificadores pueden tomar decisiones informadas sobre dónde construir infraestructura, cómo gestionar los sistemas de transporte y cómo reducir el impacto ambiental.

Por ejemplo, una ciudad podría utilizar datos de tráfico recopilados por sensores en las carreteras para identificar áreas con congestión recurrente. En lugar de simplemente agregar más carriles, lo que podría generar ineficiencias a largo plazo, la ciudad podría usar estos datos para rediseñar intersecciones, mejorar las rutas del transporte público o implementar incentivos para compartir el automóvil. Estos cambios reflejan un enfoque centrado en las personas: re-

solver desafíos logísticos mientras se prioriza el bienestar de los residentes.

Estos son ejemplos del uso de datos para mejorar los procesos de vida.

Atención médica, cuidado personalizado del paciente: en el ámbito de la salud, la toma de decisiones inspirada por los datos está revolucionando la forma en que se planifican y entregan los tratamientos, imagina una clínica rural utilizando datos de los registros de pacientes para mostrar tendencias en problemas de salud locales, como altas tasas de diabetes o condiciones respiratorias, al comprender estos patrones, los proveedores de atención médica pueden distribuir recursos para abordar los problemas más urgentes, como organizar pruebas gratuitas de diabetes o aumentar los programas de concientización sobre la calidad del aire, a nivel individual, los dispositivos portátiles que miden las tasas de ritmo cardíaco, la presión arterial o los niveles de actividad generan datos en tiempo real que pueden guiar tanto a los pacientes como a los médicos en la toma de decisiones más saludables, un médico, por ejemplo, podría notar que el ritmo cardíaco de un paciente se dispara constantemente en momentos específicos del día, lo que llevaría a una conversación sobre el manejo del estrés o cambios en el estilo de vida, la clave es que estos datos no son solo números: son una historia sobre la vida de la persona, ofreciendo oportunidades para intervenir de manera significativa.

Educación, "Formando el Éxito Estudiantil": Esta es otra área en la que se está remodelando el panorama, los maestros y administradores pueden usar los datos para identificar patrones en el rendimiento estudiantil, la asis-

tencia y el compromiso, en lugar de aplicar soluciones universales, pueden personalizar las intervenciones para satisfacer las necesidades únicas de cada estudiante, por ejemplo, una escuela podría notar, a través del análisis de datos, que ciertos estudiantes tienen dificultades con las matemáticas en momentos específicos del día, esta visión podría llevar a reestructurar el horario para que las clases de matemáticas se den más temprano, cuando los estudiantes están más alerta. de manera similar, el seguimiento de los datos de asistencia podría revelar que los estudiantes en ciertos vecindarios enfrentan desafíos de transporte, lo que llevaría a la introducción de un programa de autobuses comunitarios como ejemplos, el enfoque aquí no se trata solo de mejorar los números, sino de garantizar que cada estudiante tenga la oportunidad de tener éxito en un entorno que reconozca su individualidad.

Crecimiento con Propósito: Para las pequeñas empresas, la toma de decisiones nivela el terreno de juego, permitiéndoles competir con empresas más grandes al tomar decisiones más inteligentes y estratégicas. Un café local, por ejemplo, podría analizar los patrones de ventas para determinar qué productos son los más populares durante diferentes momentos del día, si los datos muestran que los productos de desayuno se venden mejor durante la semana, pero la demanda disminuye los fines de semana, el café podría ajustar su menú o sus horarios para alinearse mejor con el comportamiento de los clientes, más allá de las ventas, las pequeñas empresas también pueden utilizar los datos para conectarse con sus comunidades, un nuevo ejemplo, sería analizar la retroalimentación de los clientes—tanto en línea como en persona—puede revelar qué es lo que la gente valora más de su experiencia, ya sea el enfoque en la sostenibilidad, un servicio amigable o las ofertas únicas,

esta información ayuda a las empresas a mantenerse fieles a sus valores mientras se adaptan a las necesidades de los clientes.

Agricultura: "Alimentando el Futuro", los agricultores recurren cada vez más a los datos para perfeccionar los rendimientos y abordar los desafíos de la seguridad alimentaria mundial, al recopilar información sobre los patrones climáticos, la salud del suelo y el rendimiento de los cultivos, los agricultores pueden tomar decisiones más informadas sobre la siembra, el riego y la cosecha, esto no se trata solo de operaciones a escala industrial; incluso los agricultores a pequeña escala se benefician de estos conocimientos, imagina a un agricultor utilizando datos para decidir qué cultivos son más resistentes a las condiciones climáticas cambiantes, con este conocimiento, puede diversificar sus estrategias de siembra, asegurando tanto la estabilidad económica como la sostenibilidad ambiental, los datos en este contexto se convierten en una herramienta no solo para la productividad, sino para la resiliencia, ayudando a los agricultores a adaptarse a los desafíos mientras preservan su forma de vida.

Decisiones Individuales: "Empoderando las Vidas Cotidianas" Incluso a nivel personal, la toma de decisiones basada en datos está ayudando a las personas a navegar por sus vidas diarias con más intención, una familia que planifica su presupuesto mensual podría rastrear los gastos utilizando aplicaciones simples que categoricen el gasto, al identificar áreas donde tienden a gastar de más—como comer fuera—pueden hacer ajustes que se alineen con sus metas financieras.

De manera similar, alguien que se entrena para un maratón podría usar datos de un rastreador de actividad física

para verificar su progreso, identificando tendencias en el rendimiento y la recuperación, esto les permite ajustar su plan de entrenamiento de manera que perfeccionen los resultados mientras minimizan el riesgo de lesiones, ejemplos como los presentados ilustran cómo los datos no solo se tratan de eficiencia—se trata de empoderamiento, proporcionan a los individuos las herramientas para tomar decisiones que reflejan sus prioridades y aspiraciones, mejorando su calidad de vida de maneras tangibles.

Uso de datos centrado en el ser humano: En su núcleo, la toma de decisiones basada en datos no se trata solo de optimizar sistemas o aumentar las ganancias—se trata de usar la información para servir mejor a las personas. Ya sea mejorando la calidad de vida de una ciudad, abordando disparidades en salud o ayudando a una pequeña empresa a prosperar, el verdadero poder de los datos radica en su capacidad para mejorar la humanidad. Sin embargo, la responsabilidad de usar los datos de manera ética y reflexiva sigue siendo primordial. No basta con confiar en los números; siempre debemos preguntarnos cómo estas decisiones impactarán en las vidas reales. Al mantener a las personas en el centro de cada decisión basada en datos, podemos crear un mundo donde el progreso no solo se mida en métricas, sino que se sienta en el bienestar de los individuos y las comunidades por igual.

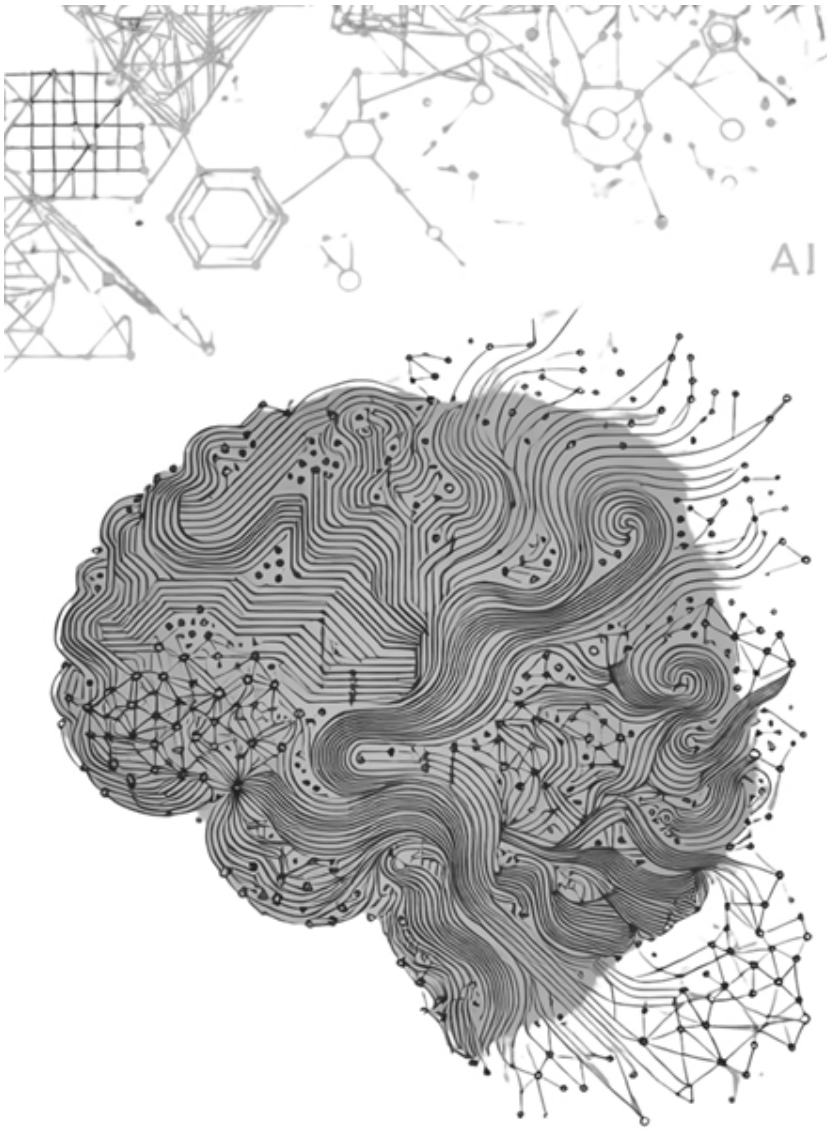
AI

Capítulo 4

ENTRETENIMIENTO REDEFINIDO: LA IA COMO FUERZA CREATIVA

El entretenimiento siempre ha sido un pilar fundamental de la cultura humana, reflejando nuestras historias, emociones e imaginación, a lo largo de los siglos, ha evolucionado junto con los avances tecnológicos, pasando de las tradiciones orales a las obras impresas, de las películas mudas a experiencias de streaming inmersivas, con la llegada de la inteligencia artificial, este panorama está experimentando una transformación profunda, ya no es solo una herramienta de producción; se ha convertido en una colaboradora que redefine la manera en que se concibe, crea y experimenta el contenido.

En esencia, la narración de historias siempre ha sido una actividad profundamente humana. Creamos narrativas para explorar emociones, compartir experiencias y conectar con los demás, hoy en día, los sistemas inteligentes están asumiendo el papel de cocreadores, ofreciendo nuevas formas de superar bloqueos creativos y expandir los límites de la imaginación, los escritores, por ejemplo, pueden apoyarse en estas herramientas para sugerir giros argumentales, desarrollar personajes complejos o proponer capas temáticas para sus obras, un cineasta que redacta un guion de ciencia ficción podría describir un mundo distópico y un protagonista resiliente, y el sistema podría sugerir elementos narrativos inesperados que enriquezcan la historia, esta colaboración acelera el proceso creativo sin disminuir el

toque distintivamente humano que está en el corazón de la narración.

La música, considerada durante mucho tiempo un lenguaje universal, también está experimentando un renacimiento gracias a estas tecnologías, compositores y músicos exploran territorios inexplorados, combinando intuición con innovación algorítmica, los sistemas entrenados con vastas bibliotecas de composiciones pueden crear melodías que resultan tanto familiares como novedosas, un músico puede partir de una idea inicial y superponer armonías o ritmos sugeridos por el algoritmo, dando lugar a piezas que desafían los límites tradicionales, la colaboración entre la creatividad humana y la innovación digital amplía las posibilidades de lo que la música puede evocar, incluso las presentaciones en vivo están evolucionando, ya que los sistemas avanzados adaptan la música en tiempo real según la reacción del público, creando una experiencia compartida que se siente profundamente personal.

Las artes visuales han adoptado estas tecnologías de maneras que desafían las nociones tradicionales de autoría, los sistemas generativos analizan estilos artísticos y los reinterpretan en algo completamente único, pintores y artistas digitales experimentan con estos modelos para generar diseños abstractos, fusionando sus creaciones con sus propias técnicas, más allá de las obras individuales, es posible crear entornos inmersivos que responden dinámicamente a los espectadores, transformándolos de observadores pasivos en participantes activos, la relación entre el artista y la tecnología se convierte en un diálogo donde ambos se inspiran mutuamente.

Los videojuegos son quizás uno de los ejemplos más dinámicos del potencial de la automatización en el entretenimiento, los mundos virtuales cobran vida a medida que los personajes y entornos se adaptan a las decisiones de

jugadores, personajes no jugables ya no siguen guiones predecibles, sino que reaccionan con complejidad, haciendo que cada interacción se sienta genuina, paisajes generados procedural mente se despliegan de manera orgánica, ofreciendo a los jugadores un lienzo en constante cambio para la exploración, más allá del juego tradicional, estos sistemas mejoran las experiencias educativas y terapéuticas, adaptando el contenido a estilos de aprendizaje o estados emocionales personales, consolidando aún más el videojuego como un medio transformador.

La producción cinematográfica y televisiva ha integrado esta tecnología en cada etapa del proceso, por ejemplo las decisiones de casting son guiadas por sistemas sofisticados que alinean el talento con los roles de manera que resuenen con el público, durante la producción, estos algoritmos optimizan la edición, organizan escenas y mejoran los efectos visuales, en la postproducción, tienden a refinar los detalles, asegurando un sonido, color y efectos especiales impecables saliendo de los formatos tradicionales, las películas interactivas permiten ahora que los espectadores moldeen las narrativas en tiempo real, creando experiencias cinematográficas personalizadas que redefinen la narración de historias, hay un ejemplo muy claro es "Black Mirror: Bandersnatch" (2018), producida por Netflix, en esta película interactiva, los espectadores toman decisiones en varios momentos clave de la historia, lo que afecta el desarrollo y el desenlace del protagonista, Stefan Butler, un joven programador que trabaja en un videojuego basado en una novela de elige-tu-propia-aventura, a lo largo del filme, las elecciones que hace el espectador pueden llevar a múltiples finales diferentes, algunos más sutiles y otros drásticamente distintos, este tipo de narración desafía el modelo tradicional del cine, permitiendo una experiencia más personalizada en la que cada espectador puede tener

un recorrido único dentro de la historia.

Quizás una de las transformaciones más impactantes es la experiencia de entretenimiento altamente personalizada que permiten las plataformas de streaming, estas curan contenido de manera que parece diseñado específicamente para los gustos individuales, aunque esta personalización es más amplia, imagina un servicio que cree tráileres personalizados basados en los géneros favoritos de una persona o que ajuste el ritmo y el tono de una película según sus preferencias, cada creador puede ofrecer finales alternativos o diferentes perspectivas, permitiendo que las audiencias interactúen con las historias de la manera que más les resuene aunque suene aterrador para cada creador.

Esta nueva creatividad y accesibilidad también conllevan desafíos, en medida que la inteligencia artificial se vuelve más integral en el proceso de entretenimiento, surgen preguntas sobre autenticidad y ética. ¿Quién es el dueño de una obra de arte generada por inteligencia artificial? ¿Cómo aseguramos que estas creaciones respeten la integridad del arte humano? estas discusiones son esenciales mientras exploramos la fusión entre la creatividad humana y la innovación tecnológica.

A pesar de estas cuestiones, hay algo que sigue siendo claro: la inteligencia artificial no está aquí para reemplazar a artistas, músicos o narradores, su propósito es amplificar su visión, ofreciendo nuevas herramientas para expresar la complejidad de la experiencia humana, podemos decir que: en su mejor expresión, esta colaboración da lugar a creaciones que nos conmueven, nos conectan y amplían nuestra comprensión de lo que es posible, el entretenimiento, como siempre, sigue siendo un reflejo de nuestra imaginación colectiva, ahora influenciado por el potencial ilimitado de la inteligencia artificial.

En la era digital, las plataformas de streaming se han

convertido en gigantes del entretenimiento, transformando la manera en que el público consume y se relaciona con el contenido esencial de esta evolución, es el uso de sistemas avanzados que permiten ofrecer experiencias altamente personalizadas e inmersivas, con la diferencia de la televisión tradicional, que programaba contenido para atraer a grandes audiencias, los servicios modernos priorizan la adaptación a los gustos individuales, generando un vínculo más cercano entre usuario y plataforma.

El impacto de estos sistemas va más allá de simples recomendaciones, no solo analizan métricas básicas, sino que también estudian patrones de visualización, niveles de interacción e incluso matices emocionales de las películas y series que vemos, esta estrategia, conocida como "personalización predictiva", convierte el entretenimiento en un diálogo dinámico, por ejemplo, si un usuario prefiere thrillers psicológicos de ritmo pausado, la plataforma puede complementar su experiencia con contenido adicional como comentarios del director, escenas detrás de cámaras o análisis del género, de esta manera, se fomenta una conexión más profunda con las historias.

Aparte de mejorar la experiencia del espectador, estas herramientas están comenzando a influir en la creación misma del contenido, a través del análisis de enormes volúmenes de datos sobre hábitos y tendencias, las plataformas identifican vacíos en sus catálogos y detectan nuevas oportunidades para desarrollar producciones originales, por ejemplo, si los datos reflejan un creciente interés en narrativas sobre problemas ambientales, es posible que se aprueben más documentales o dramas con esta temática, esta interacción entre creadores y audiencia genera un ciclo de retroalimentación constante, donde la experimentación artística se combina con la demanda del público.

La personalización no se limita a las sugerencias de con-

tenido, actualmente, los servicios de streaming exploran funciones dinámicas que se adaptan a las necesidades de cada usuario, imagina una versión resumida de una película para quienes buscan entretenimiento en una pausa corta o la opción de ajustar el ritmo y tono de una historia según el estado de ánimo, como recomendar una comedia ligera tras una serie de dramas intensos, funciones como listas de reproducción personalizadas, sugerencias basadas en escenas específicas o contenido interactivo hacen que cada experiencia se sienta más intencional y significativa, sin embargo, esta hiper personalización también plantea desafíos, si bien los algoritmos buscan alinear el contenido con los gustos del usuario, existe el riesgo de crear burbujas que limiten la exposición a nuevas perspectivas, para contrarrestar este efecto, algunas plataformas están desarrollando mecanismos que introducen descubrimientos inesperados, sugiriendo contenido fuera de las preferencias habituales para fomentar la diversidad y ampliar el horizonte cultural, equilibrar la personalización con la exploración es clave para mantener el entretenimiento como un espacio de confort y crecimiento.

Otro aspecto crucial es el uso de datos en la personalización del streaming, muchos usuarios desconocen el alcance de la información recopilada para optimizar su experiencia, la transparencia sobre cómo se obtiene, analiza y aplica esta información es fundamental para generar confianza, además, proteger la privacidad mientras se aprovechan los beneficios de estas tecnologías requiere un equilibrio delicado, a medida que los sistemas se vuelven más sofisticados, las consideraciones éticas deben formar parte del desarrollo de estas innovaciones, garantizando que potencien la experiencia sin comprometer la autonomía de los espectadores, la integración de tecnologías avanzadas en los servicios de streaming ha generado innovaciones crea-

tivas en la producción de contenido, gracias al análisis de datos en tiempo real, las plataformas pueden identificar qué elementos de una serie o película resuenan más con la audiencia, permitiendo a los creadores perfeccionar su trabajo incluso después del lanzamiento, por ejemplo, si un personaje o una subtrama recibe una respuesta particularmente positiva, esa retroalimentación podría influir en futuras temporadas o dar lugar a spin-offs, el análisis de la audiencia, potenciado por estas herramientas, proporciona información invaluable sobre lo que emociona y engancha al espectador, enriqueciendo el proceso narrativo sin comprometer la integridad artística.

Además, el contenido interactivo se beneficia enormemente de la personalización avanzada, las narrativas de "elige tu propia aventura" están evolucionando hacia experiencias adaptativas más sofisticadas, en las que las elecciones del usuario no solo modifican la historia, sino también el tono y el ritmo de la narración, imagina un thriller interactivo en el que tus decisiones influyen sutilmente en la carga emocional del relato, haciendo que la experiencia se sienta única y personal, estas innovaciones diluyen la dicotomía entre creador y audiencia, transformando a los espectadores en participantes activos dentro del proceso narrativo.

Otro avance notable es la mejora de la accesibilidad dentro de los servicios de streaming, funciones como subtítulos generados automáticamente, descripciones de audio y opciones de visualización personalizables hacen que el contenido sea más inclusivo para audiencias con diversas necesidades, al analizar preferencias y requisitos de accesibilidad, los sistemas avanzados garantizan que el entretenimiento no solo se adapte a cada usuario, sino que también sea disfrutable de manera universal, una plataforma puede recordar si un usuario prefiere subtítulos de alto contraste

o pistas de audio descriptivas, asegurando una experiencia fluida y accesible en cada interacción.

La evolución de estas plataformas también está impulsando un mayor intercambio cultural a nivel global, al estudiar tendencias y preferencias regionales, los servicios de streaming están apostando por producciones de diversas culturas e idiomas, acercando a los espectadores a historias que de otro modo podrían haber pasado desapercibidas, esta globalización del entretenimiento demuestra que la personalización y el descubrimiento cultural pueden coexistir, ampliando horizontes y construyendo puentes entre comunidades.

Pronto podríamos presenciar el surgimiento de nuevas empresas dentro del sector del streaming, diseñadas específicamente para atender mercados de nicho o experiencias hiper personalizadas, imagina plataformas especializadas en la creación de contenido generado por algoritmos avanzados, donde los suscriptores puedan ingresar temas, escenarios o incluso arquetipos de personajes para obtener películas o series personalizadas al instante, por otro lado, podrían emerger negocios que actúen como intermediarios entre creadores y plataformas de streaming, utilizando tecnología avanzada para conectar a cineastas independientes con el público más propenso a valorar su trabajo, estas empresas no solo enriquecerían el ecosistema del entretenimiento, sino que también darían mayor control tanto a los creadores como a los espectadores sobre sus experiencias narrativas.

En última instancia, la personalización impulsada por sistemas inteligentes está redefiniendo la naturaleza misma del entretenimiento en streaming, al adaptar el contenido a los gustos y estilos de vida de cada usuario, estas plataformas ofrecen experiencias que resultan profundamente personales y, al mismo tiempo, accesibles para una au-

diencia más amplia. Sin embargo, el éxito de esta transformación depende de una integración cuidadosa entre tecnología y creatividad, garantizando que la personalización enriquezca, en lugar de restringir, la experiencia del espectador, conforme los servicios de streaming continúan evolucionando, su capacidad para equilibrar la innovación con la ética, la individualidad con la diversidad y la tecnología con la humanidad será clave para definir el futuro del entretenimiento.

La creatividad siempre ha sido considerada una cualidad exclusivamente humana, la chispa que impulsa el arte, la innovación y la narración de historias, sin embargo, con el auge de nuevas tecnologías, la propia definición de creatividad está siendo replanteada, las máquinas, antes limitadas a la ejecución de tareas predefinidas, ahora participan en procesos creativos de formas que desafían nuestra concepción sobre originalidad, colaboración y autoría, es esta evolución no es solo tecnológica, sino también filosófica, transformando nuestra percepción sobre el acto de crear.

Los avances en automatización están ampliando los límites de la creatividad, funcionando tanto como asistentes como creadores independientes, los algoritmos pueden analizar enormes volúmenes de datos, identificar patrones, estilos y estructuras, y producir obras que rivalizan con las de los artistas humanos, por ejemplo, las redes generativas antagónicas (GANs) son capaces de generar arte visual que imita los estilos de figuras como Van Gogh o Picasso, al tiempo que desarrollan estéticas completamente nuevas, estas creaciones plantean preguntas fundamentales: ¿la máquina está imitando o está creando? ¿El resultado es una extensión de la intención del programador o el sistema posee una forma propia de agencia?

El concepto de colaboración entre humanos y máquinas está en el centro de esta transformación, artistas, escritores

y músicos utilizan cada vez más sistemas avanzados para potenciar sus procesos creativos, un músico, por ejemplo, puede introducir una melodía en un software, que luego genera armonías o composiciones alternativas, en este escenario, el papel del artista deja de ser el de un creador único para convertirse en una especie de curador, seleccionando, refinando y fusionando los aportes generados con su propia visión, esta relación simbiótica expande los límites de la expresión, permitiendo explorar territorios creativos inexplorados.

La narrativa también está experimentando una transformación profunda, los sistemas de análisis textual pueden estudiar la estructura de miles de novelas, identificando patrones recurrentes, arquetipos de personajes y dispositivos narrativos, ahora los escritores utilizan estos conocimientos para construir historias que resuenen con mayor fuerza en el público o para experimentar con métodos narrativos poco convencionales, imagina un autor desarrollando una novela de ciencia ficción en colaboración con un sistema avanzado: el escritor aporta el núcleo emocional y la dirección temática, mientras que el asistente digital sugiere giros argumentales, escenarios y hasta diálogos, juntos, crean una historia que ninguno de los dos podría haber concebido por sí solo.

Al otro lado de la colaboración, la creatividad autónoma de las máquinas es un fenómeno emergente, modelos avanzados han demostrado la capacidad de generar ensayos e incluso guiones cinematográficos que, en algunos casos, son indistinguibles de los escritos por humanos, estos resultados combinan coherencia lógica con una originalidad sorprendente, lo que ha generado un intenso debate sobre si realmente se trata de creatividad o simplemente una simulación del proceso, Ramón López de M*á*ntaras, en su estudio sobre la inteligencia artificial, sostiene que la

creatividad no solo implica la combinación de ideas, sino también un sentido de propósito e intencionalidad, cualidades que las máquinas aún no poseen, sin embargo, esta evolución creativa plantea desafíos importantes, uno de los dilemas más urgentes es la cuestión de la autoría, si una pintura generada por un sistema avanzado se vende por millones, ¿quién recibe el reconocimiento y las ganancias: el programador, el usuario o la propia máquina? Los marcos legales aún están rezagados ante estos avances, lo que subraya la necesidad de nuevos paradigmas que reconozcan la participación de la automatización en la creación artística.

Otro desafío radica en las implicaciones culturales de la creatividad automatizada. ¿La proliferación de contenido generado por algoritmos disminuirá el valor que otorgamos al arte producido por humanos? ¿O será el detonante de un renacimiento creativo, en el que la colaboración entre humanos y máquinas eleve la calidad del arte? Algunos temen que una dependencia excesiva de estas herramientas pueda frenar la originalidad, ya que los algoritmos se basan en trabajos existentes en lugar de inventar formas completamente nuevas, otros argumentan que esta alianza permitirá a los creadores asumir mayores riesgos, con la seguridad de contar con herramientas que refinan y enriquecen sus ideas.

La evolución de la creatividad en esta era también tiene implicaciones significativas en la educación y el desarrollo de habilidades, conforme que estas tecnologías se vuelven más accesibles, las barreras de entrada a las disciplinas artísticas y creativas se reducen, un cineasta con recursos limitados puede generar guiones gráficos, editar secuencias o incluso componer una banda sonora con ayuda de herramientas automatizadas, de manera similar, estudiantes que aprenden a escribir o pintar pueden recibir retroalimentación en tiempo real, acelerando su aprendizaje y ampliando sus posibilidades, estos avances democratizan

la creatividad, permitiendo que más personas participen en actividades artísticas e innovadoras.

Imagina un escenario donde estos sistemas no sean solo herramientas, sino colaboradores plenos, capaces de comprender emociones humanas y contextos culturales, bajo esta visión, podrían contribuir a proyectos que no solo sean técnicamente impresionantes, sino también profundamente significativos; Una inteligencia artificial podría cocrear una película que explore temas de identidad y pertenencia, basándose en su capacidad para analizar y sintetizar diversas perspectivas culturales, en este panorama, la distinción entre creatividad humana y automatizada se vuelve menos relevante que el impacto de la obra en sí.

La interacción entre humanos y máquinas dentro del proceso creativo resalta las posibilidades en constante expansión de la innovación, mientras que las máquinas aportan velocidad, capacidad de procesamiento y reconocimiento de patrones, los humanos suman intuición, empatía y pensamiento abstracto, en conjunto forman una colaboración que a través de la yuxtaposición de creatividad redefine los límites del arte y la innovación.

En última instancia, la evolución de la creatividad en esta era no es una historia de reemplazo, sino de transformación, los avances tecnológicos nos desafían a replantear qué significa crear, inspirando nuevos métodos, formatos y formas de expresión, al mismo tiempo que exploramos este territorio inexplorado, hay algo que sigue siendo claro: la creatividad, ya sea humana, automatizada o una combinación de ambas, seguirá siendo una fuerza impulsora en la configuración de nuestra cultura, nuestra tecnología y nuestra comprensión del mundo.

Diversas empresas están dando forma al contenido creativo en la era digital, en el cambiante panorama del mundo digital, la creatividad ya no está limitada a medios tradicio-

nales como el lienzo, la impresión o el cine, ahora ha encontrado un espacio dinámico en el ámbito virtual, donde plataformas como Facebook de Meta están transformando la manera en que se desarrolla, comparte y consume el contenido creativo, miles de millones de usuarios en todo el mundo, esta plataforma se ha convertido en un epicentro de creatividad, aprovechando la inteligencia artificial y estrategias basadas en datos para revolucionar la producción de contenido y la interacción con los usuarios.

El compromiso de Facebook con el desarrollo del potencial creativo de su plataforma radica en su sólido uso de tecnología avanzada, la compañía emplea sistemas inteligentes para analizar el comportamiento, las preferencias y las interacciones de los usuarios, generando experiencias de contenido altamente personalizadas para diversos públicos, a través de algoritmos optimizados, Facebook puede sugerir herramientas creativas, recomendar mejoras en el contenido e incluso automatizar partes del proceso creativo.

Por ejemplo, sus herramientas impulsadas por automatización permiten a empresas y creadores diseñar publicaciones, anuncios y videos atractivos sin necesidad de conocimientos avanzados en diseño. Funciones como la generación automática de diseños, sugerencias tipográficas y combinación de colores ofrecen un conjunto de herramientas que simplifican la creación sin sacrificar calidad profesional, esta democratización del diseño permite que pequeños negocios y creadores independientes compitan con marcas más grandes, fomentando un ecosistema creativo más inclusivo y accesible. impulsando la interacción a través del análisis de datos, una de las mayores fortalezas de Meta radica en su capacidad para aprovechar los datos de los usuarios y optimizar el rendimiento del contenido, al analizar métricas como tasas de clics, reacciones, compartidos y comentarios, la plataforma proporciona a los

creadores información valiosa para mejorar sus publicaciones, estas recomendaciones basadas en datos permiten comprender qué tipo de contenido genera mayor impacto en la audiencia, ayudando a diseñar publicaciones, videos y campañas más atractivas.

Por ejemplo, un pequeño empresario que promociona un producto en redes sociales podría recibir sugerencias sobre los mejores horarios para publicar, la duración óptima de un video o el formato de contenido más efectivo ya sea un anuncio en carrusel, una historia o una transmisión en vivo, este enfoque iterativo en la creación de contenido permite a los creadores mejorar continuamente, asegurando que su material se mantenga actualizado y relevante.

Además de fomentar la creatividad, se utilizan sistemas avanzados para garantizar la calidad y la integridad del contenido compartido en su plataforma, los mecanismos de moderación automatizados revisan publicaciones para asegurarse de que cumplan con las normas de la comunidad, eliminando material dañino o inapropiado. Este control de calidad no solo protege a los usuarios, sino que también contribuye a un entorno más seguro e inspirador para los creadores.

La moderación de los algoritmos de redes también sugiere mejoras para optimizar el contenido existente, un claro ejemplo: al publicar una foto, un usuario puede recibir recomendaciones para aplicar filtros, ajustar la iluminación o añadir superposiciones de texto que hagan la imagen más atractiva, estas sugerencias, aunque sutiles, elevan el valor estético y comunicativo de las publicaciones creativas, y si son basadas en Machine learning

Impulsando la Creatividad y el Compromiso en Facebook. Consciente del papel clave de los creadores en la interacción digital, Facebook ha desarrollado diversas iniciativas para respaldar y fortalecer a artistas, empren-

dedores y empresas creativas. Programas como Creator Studio ofrecen una plataforma centralizada para administrar contenido, analizar su impacto y generar ingresos. Funciones como bibliotecas de música libre de derechos y herramientas de edición de video facilitan la producción de material de alta calidad con mayor eficiencia.

Además, la compañía apuesta por tecnologías de realidad aumentada (AR) y realidad virtual (VR) para ampliar las posibilidades creativas, herramientas como Spark AR Studio permiten desarrollar experiencias interactivas e inmersivas, como filtros personalizados y efectos para Instagram y Facebook Stories. Estas innovaciones impulsan la experimentación con nuevos formatos, enriqueciendo el ecosistema digital con elementos dinámicos y originales.

Otro pilar esencial en la estrategia es la creación de espacios que promuevan el trabajo conjunto y el intercambio de ideas, como grupos, páginas y eventos sirven como puntos de encuentro donde los creadores pueden compartir proyectos, recibir retroalimentación y establecer alianzas, al conectar a personas con intereses afines, la plataforma impulsa la creatividad colectiva y expande el potencial artístico de su comunidad, por ejemplo, un cineasta independiente podría unirse a un grupo dedicado a cortometrajes, donde tiene la oportunidad de exhibir su trabajo, obtener críticas constructivas y colaborar con otros profesionales en futuras producciones. Este sentido de pertenencia no solo fortalece el crecimiento individual, sino que también enriquece la diversidad de contenidos en la plataforma.

En los próximos años, la influencia de las redes sociales en la evolución del contenido continuará en expansión, los avances en automatización, realidad aumentada y virtual seguirán abriendo nuevas posibilidades para los creadores, permitiéndoles desarrollar proyectos más atractivos y envolventes, la combinación de algoritmos con material gene-

rado por usuarios facilitará una personalización aún mayor, asegurando que cada experiencia se adapte a los intereses de cada persona.

Asimismo, la apuesta por la accesibilidad y la inclusión desempeñará un papel fundamental en la democratización del arte y la innovación, pues ofrece herramientas intuitivas, análisis prácticos y comunidades de apoyo, la plataforma garantiza que cualquier persona, sin importar su nivel de experiencia o recursos, pueda formar parte de la economía creativa y plasmar su visión en el mundo digital.

CAPÍTULO 5

LA REVOLUCIÓN EN EL LUGAR DE TRABAJO, COMO SOCIO, NO COMO REEMPLAZO

En una era de avances tecnológicos acelerados, la inteligencia artificial está redefiniendo el entorno laboral de maneras profundas e inesperadas. Si bien las primeras discusiones se centraban en el temor al desplazamiento de trabajadores, ha surgido una visión más matizada: en lugar de ser un reemplazo, se perfila como un socio colaborativo, al potenciar las capacidades humanas y optimizar procesos, está reconstruyendo la forma en que trabajamos, impulsando la innovación y mejorando el concepto de productividad.

No es solo una herramienta para automatizar tareas repetitivas; ha evolucionado hasta convertirse en un colaborador esencial que mejora la toma de decisiones, la creatividad y la eficiencia, en sectores como la salud y las finanzas, los sistemas avanzados analizan grandes volúmenes de datos, identifican patrones y proporcionan información útil que permite a los profesionales tomar decisiones fundamentadas, en medicina, por ejemplo, herramientas de diagnóstico basadas en aprendizaje automático ayudan a los médicos a detectar anomalías en imágenes clínicas, permitiendo diagnósticos más rápidos y precisos, de manera similar, en el ámbito financiero, los análisis predictivos permiten anticipar tendencias del mercado, reducir riesgos y desarrollar estrategias más sólidas, estas contribuciones reflejan el papel complementario de la automatización:

mientras los algoritmos procesan información con rapidez y precisión, los humanos aportan intuición, empatía y contexto, juntos, forman una alianza que logra resultados que ninguno podría alcanzar por sí solo.

Uno de los impactos más transformadores de esta tecnología en el mundo laboral es su capacidad para optimizar flujos de trabajo, este puede encargarse de tareas rutinarias, permite que los empleados se enfoquen en actividades que requieren pensamiento crítico y creatividad., en recursos humanos, entre ellos las plataformas inteligentes agilizan la fase inicial del reclutamiento, revisando currículos y realizando evaluaciones preliminares, gracias a esto, los profesionales del área pueden dedicar más tiempo a estrategias clave como el fortalecimiento del compromiso de los empleados y la construcción de la cultura organizacional.

En el sector manufacturero, los robots equipados con algoritmos avanzados optimizan las líneas de producción al ejecutar tareas que requieren precisión y consistencia, lejos de reemplazar a los trabajadores, complementan su labor al asumir funciones que implican esfuerzo físico o condiciones peligrosas que afectarían gravemente el riesgo de trabajo, mejorando así la seguridad y la eficiencia, de manera similar, en el servicio al cliente, los asistentes virtuales gestionan consultas básicas, permitiendo que los representantes humanos se concentren en resolver problemas más complejos que requieren empatía y habilidades de comunicación avanzada.

Esta evolución en el ámbito laboral no solo mejora la eficiencia operativa, sino que también redefine los roles tradicionales, impulsando una mayor colaboración entre tecnología y talento humano, generando un impacto en la creatividad dentro del entorno laboral es igualmente significativo y, a menudo, subestimado, generando conceptos de diseño, proponiendo soluciones innovadoras o analizando

tendencias de consumo, las herramientas avanzadas actúan como catalizadores de la creatividad en múltiples sectores, un caso muy común es en marketing, concretamente proporcionan información clave sobre el comportamiento del consumidor y las tendencias emergentes, permitiendo desarrollar campañas más efectivas, alineadas con públicos específicos, los diseñadores gráficos y creadores de contenido se benefician de software que facilita la experimentación con nuevos estilos, acelera los tiempos de producción y mejora la calidad del trabajo final.

Fuera del ámbito artístico y comunicativo, la tecnología impulsa la innovación en ingeniería y desarrollo de productos, hoy en día los ingenieros utilizan modelos avanzados para simular y evaluar diseños, identificando fallas o áreas de mejora antes de producir prototipos físicos, no solo ahorra tiempo y recursos, sino que también fomenta la experimentación audaz, brindando un respaldo seguro para proyectos ambiciosos.

La integración de herramientas inteligentes en el trabajo está promoviendo una mayor inclusión y flexibilidad, tecnologías como el reconocimiento de voz, la traducción en tiempo real y las interfaces adaptativas permiten que empleados con distintas necesidades participen plenamente en sus actividades; profesionales con discapacidad auditiva, pueden integrarse a reuniones mediante servicios de transcripción automatizada, mientras que personas con discapacidad visual utilizan asistentes digitales orientadas al tacto o a la sonoridad para navegar entornos de trabajo digitales de manera más eficiente.

Los modelos de trabajo remoto e híbrido también han experimentado mejoras gracias a estas innovaciones, se tuvieron que reinventar las plataformas avanzadas de videoconferencias, estas optimizan la calidad del audio, ofrecen traducciones en tiempo real y analizan dinámicas de reu-

niones, asegurando que los equipos permanezcan conectados y productivos sin importar su ubicación, los procesos en los avances contribuyen a la creación de un entorno más accesible y equitativo para todos. A medida que estas herramientas se integran cada vez más en el entorno laboral, es fundamental priorizar consideraciones éticas, la transparencia en su funcionamiento es clave para generar confianza entre empleados y directivos, es esencial que los trabajadores comprendan cómo se utilizan estos sistemas para respaldar la toma de decisiones, especialmente en áreas sensibles como la evaluación de desempeño o los procesos de contratación, aquellas empresas que apuestan por la claridad y la apertura fomentan una cultura de confianza y colaboración, logrando que los empleados vean la tecnología como una aliada en lugar de una amenaza.

Otro desafío importante es abordar los posibles sesgos en los sistemas automatizados, dado que aprenden a partir de datos históricos, pueden reforzar desigualdades preexistentes si no se supervisan adecuadamente. para evitar esto, las organizaciones deben invertir en conjuntos de datos diversos y establecer mecanismos de supervisión continua que garanticen la equidad y la imparcialidad en los procesos automatizados.

El avance de la automatización resalta la necesidad de un aprendizaje constante y una mayor capacidad de adaptación en cualquier entorno laboral, en tanto que los roles evolucionan, los empleados deben adquirir nuevas habilidades para prosperar en un entorno impulsado por tecnología. Las organizaciones juegan un papel fundamental al ofrecer programas de formación que no solo aborden conocimientos técnicos, sino también habilidades interpersonales como la inteligencia emocional, la resolución de problemas y la adaptabilidad. Debería ser conocimiento general que hay instituciones privadas que trabajan de la

mano al gobierno y facilitan las habilidades del trabajador para ampliar su conocimiento.

Pongamos el caso de un profesional de marketing, este podría aprender a interpretar datos generados por herramientas analíticas avanzadas, mientras que un trabajador de fábrica recibiría capacitación para operar y mantener maquinaria automatizada, estas iniciativas no solo permiten a los empleados seguir siendo competitivos, sino que también fortalecen su confianza y resiliencia ante los cambios tecnológicos.

La integración de sistemas inteligentes en el mundo laboral está transformando las nociones tradicionales de trabajo, productividad y colaboración. Su implementación permite que los trabajadores se enfoquen en sus fortalezas: pensar de manera creativa, resolver problemas complejos y construir relaciones significativas, mientras que las tareas repetitivas o basadas en grandes volúmenes de datos se gestionan con eficiencia sin precedentes, esta alianza entre la capacidad humana y el poder de la automatización impulsa la innovación, mejora la eficiencia y abre nuevas oportunidades de crecimiento, beneficiando tanto a individuos como a empresas.

En el presente y futuro próximo los entornos laborales más exitosos serán aquellos que aprovechen el poder de la automatización para potenciar, y no eclipsar, las cualidades únicas que nos definen como seres humanos. Fomentar una cultura de colaboración, confianza y adaptabilidad, las organizaciones pueden garantizar que la tecnología siga siendo una aliada clave para construir un futuro laboral más innovador, inclusivo y dinámico.

Cómo Optimizar los Flujos de Trabajo en tu Empresa. Consejos y Pasos Claves

Si buscas aumentar la eficiencia de tu empresa y mejorar la gestión de procesos, la implementación de tecnología avanzada puede marcar la diferencia, gracias a su capacidad para automatizar tareas, analizar grandes volúmenes de datos y optimizar la toma de decisiones, se ha convertido en una herramienta clave para impulsar la productividad y la innovación en diversas industrias.

Para ayudarte a aprovechar todo su potencial, a continuación, te presento ejemplos reales y cinco pasos clave para integrar estas soluciones en distintos sectores.

1. Optimización del Servicio al Cliente con Chatbots Inteligentes, Estos asistentes virtuales resuelven consultas comunes sin intervención humana, permitiendo que los agentes se concentren en problemas más complejos.

Ejemplo: Banco Santander implementó chatbots para reducir tiempos de espera y mejorar la atención a los clientes.

Pasos que seguir:

- Analiza las consultas frecuentes de tus clientes para identificar patrones repetitivos.
- Implementa un chatbot basado en IA que pueda responder preguntas básicas, como información sobre productos, horarios y procesos.
- Entrena el chatbot con datos reales y refínalo con el tiempo para mejorar su precisión.
- Habilita la opción de transferencia a un agente humano cuando la consulta requiera un nivel de atención más profundo.
- Beneficio: Reduces el tiempo de respuesta, mejoras la experiencia del cliente y liberas carga de trabajo para tu equipo.

2. Automatización de Procesos de Recursos Humanos Esto ha acelerado la contratación y eliminados sesgos en la selección de personal.

Ejemplo: Unilever en la selección de candidatos, ha colaborado con empresas como Pymetrics y HireVue. Pymetrics ofrece una plataforma basada en juegos de neurociencia cognitiva que evalúa las competencias de los candidatos, mientras que HireVue para analizar entrevistas en video, evaluando aspectos como palabras clave, entonación y lenguaje corporal.

Pasos que seguir:

- Utiliza IA para analizar CVS y preseleccionar candidatos según las habilidades requeridas.
- Automatiza entrevistas iniciales con chatbots que pueden hacer preguntas personalizadas.
- Aplica modelos predictivos para evaluar el ajuste cultural y la compatibilidad del candidato con la empresa.
- Haz un seguimiento automatizado de cada aplicación, enviando notificaciones sobre el estado del proceso.

Beneficio: Ahorro de tiempo en reclutamiento, procesos más equitativos y mejor experiencia para los candidatos.

3. Optimización de la Gestión de Inventarios: reduciendo costos y evitando escasez o exceso de stock.

Ejemplo: Amazon implementa sistemas de IA para predecir la demanda de productos y optimizar el almacenamiento,

Pasos que seguir:

- Integra una IA que analice datos históricos de

ventas y tendencias del mercado. (Salesforce Einstein, IBM Watson, Nielsen Ask Arthur)

• Automatiza la reposición de inventario con alertas basadas en predicciones de demanda. (Blue Ridge Global, Neuvition, Kinaxis)

• Utiliza visión artificial para monitorear el stock en tiempo real y reducir errores humanos.

• Optimiza la distribución de productos en almacenes para agilizar los tiempos de entrega.

Beneficio: Reduces costos operativos, evitas desperdicios y mejoras la disponibilidad de productos.

4. Mejora del Análisis de Datos y Toma de Decisiones

Ejemplo: Netflix la utiliza para analizar el comportamiento de los usuarios y recomendar contenido de manera personalizada, lo que ha incrementado la retención de clientes.

Pasos que seguir:

• Recopila datos de clientes o procesos internos para identificar patrones empresas como The Thing App o MailChimp ofrecen el servicio de recopilación de datos.

• Utiliza herramientas de análisis predictivo para anticipar tendencias y comportamientos. (IBM SPSS Modeler, RapidMiner, Microsoft Azure Machine Learning)

• Automatiza informes y dashboards para que la información sea accesible en tiempo real.

• Aplica IA en la segmentación de clientes para ofrecer productos o servicios adaptados a sus necesidades.

Beneficio: Toma de decisiones más rápida y precisa, mejor experiencia del cliente y estrategias de negocio más efectivas.

5. Optimización de la Producción en la Industria

Ejemplo: Tesla emplea robots con IA en sus fábricas para mejorar la precisión y eficiencia en la producción de automóviles, reduciendo tiempos y costos de manufactura.

Pasos que seguir:

- Integra sensores y algoritmos en la maquinaria para detectar fallos antes de que ocurran.
- Usa visión computacional para controlar la calidad del producto en tiempo real, empresas como BAMA Sistemas, JR Automation y Solomon proporcionan soluciones visión artificial.
- Automatiza tareas repetitivas para reducir el margen de error y aumentar la eficiencia.
- Implementa mantenimiento predictivo para evitar paradas inesperadas en la producción.

Beneficio: Reducción de costos operativos, menos errores en fabricación y mayor productividad.

Aprovechando la IA en Redes Privadas para Operaciones Empresariales Seguras y Optimizadas

En el panorama digital en constante evolución, las empresas del sector privado están adoptando cada vez más la inteligencia artificial para optimizar operaciones, mejorar la toma de decisiones y fomentar el perfeccionamiento, sin embargo, a medida que aumenta la dependencia de estas tecnologías, también crece la necesidad de proteger la información sensible, Para organizaciones que manejan datos propietarios, propiedad intelectual o documentos estratégicos, el uso de redes privadas controladas, como infraestructuras Ethernet seguras, ofrece una solución que equilibra eficiencia y seguridad.

Integración en Redes Privadas: La implementación de inteligencia artificial en redes privadas comienza con la creación de un entorno donde las herramientas operen exclusivamente dentro de la infraestructura interna de la empresa, se deben aislar estos sistemas del acceso a internet público, las compañías pueden reducir significativamente el riesgo de amenazas externas, como filtraciones de datos o accesos no autorizados, este enfoque no solo protege la información sensible, sino que también garantiza que los algoritmos trabajen exclusivamente en el análisis y la optimización de recursos internos, sin interferencias externas.

Uno de los principales beneficios de su uso en redes privadas es la capacidad de controlar el flujo de datos de manera precisa, las organizaciones pueden configurar estos entornos para limitar el acceso solo a departamentos o equipos específicos, asegurando que la información esté disponible únicamente para quienes la necesitan.

Por ejemplo, el equipo de investigación y desarrollo de una empresa podría emplear inteligencia artificial para perfeccionar prototipos, analizar tendencias de mercado o simular escenarios de rendimiento de productos, al restringir las operaciones a la red privada, las empresas garantizan que estas actividades permanezcan confidenciales y protegidas de observaciones externas. La solución de utilizar inteligencia artificial en redes privadas controladas es maximizar la eficiencia operativa sin comprometer la seguridad de los datos sensibles.

Además del aislamiento de los sistemas de inteligencia artificial, las empresas pueden implementar protocolos de cifrado avanzados para reforzar aún más la seguridad, el cifrado asegura que, incluso si los datos fueran interceptados, permanecerían ininteligibles para entidades no autorizadas, este enfoque de seguridad por capas proporciona una base sólida para la excelencia operativa sin comprometer la in-

tegridad de los materiales sensibles, pues al combinar aislamiento, control de acceso y cifrado, las empresas pueden aprovechar el poder de la inteligencia artificial dentro de un entorno seguro y optimizado, maximizando la eficiencia sin exponerse a riesgos innecesarios.

Un elemento clave para aprovechar la inteligencia artificial dentro de redes privadas es la implementación de estrictas políticas de gobernanza de datos siempre que las normativas establecen cómo se recopila, almacena y utiliza la información dentro de la organización, teniendo en cuenta como definir directrices claras, las empresas pueden garantizar que las aplicaciones de IA cumplan con estándares éticos y regulaciones legales, se pueden emplear técnicas de anonimización para proteger la identidad de los individuos, permitiendo al mismo tiempo que los algoritmos analicen datos agregados para obtener información valiosa, con prácticas que reflejan un compromiso con la transparencia y la responsabilidad, fortaleciendo la confianza entre empleados, socios y otros actores clave.

Para evitar distracciones y mejorar la productividad, las organizaciones pueden implementar sistemas de filtrado inteligente dentro de sus redes privadas, pues supervisan y priorizan el tráfico de datos, asegurando que los modelos con inteligencia accedan únicamente a la información relevante para sus tareas específicas. Este enfoque minimiza ineficiencias y permite que los recursos computacionales se enfoquen en actividades de alto valor. Por ejemplo, una institución financiera podría utilizar inteligencia artificial para detectar anomalías en patrones de transacciones, señalando posibles oportunidades o riesgos, al restringir el alcance del análisis a datos transaccionales y excluir información irrelevante, la empresa maximiza la efectividad y mantiene la claridad operativa.

Fomentar una cultura de responsabilidad digital es cru-

cial, hace que los empleados comprendan la importancia de mantener buenas prácticas de seguridad de datos y respetar los protocolos establecidos, organizar sesiones de capacitación periódicas permite a los equipos identificar posibles vulnerabilidades y adoptar medidas preventivas para mitigar riesgos, además, mantener una comunicación abierta sobre las iniciativas dentro de la empresa ayuda a los empleados a entender tanto los beneficios como las limitaciones de estas tecnologías. Esto promueve una cultura de colaboración y propósito compartido, y se percibe como una aliada para la innovación y la optimización de procesos.

La adopción de sistemas avanzados dentro de redes privadas abre nuevas oportunidades para mejorar la asignación de recursos y optimizar la eficiencia operativa, donde el análisis predictivo permite anticipar la demanda, identificar cuellos de botella y ajustar inventarios con mayor precisión, en el sector manufacturero, el monitoreo del rendimiento de equipos ayuda a detectar signos de desgaste o fallos antes de que se conviertan en problemas costosos, asegurando que las operaciones mantengan su continuidad sin interrupciones innecesarias. Al operar en infraestructuras seguras, estas soluciones funcionan sin exponer información crítica, garantizando que las empresas conserven el control sobre sus activos estratégicos y tomen decisiones fundamentadas sin comprometer su seguridad, para elevar aún más la efectividad de estos procesos, las compañías pueden invertir en herramientas avanzadas de monitoreo y auditoría que proporcionen información en tiempo real sobre el rendimiento de los sistemas, permitiendo evaluar su eficiencia, identificar mejoras y garantizar el cumplimiento de normativas internas. Una empresa de tecnología que utilice automatización para el desarrollo de software puede implementar sistemas de supervisión que analicen la eficiencia en la escritura de código, las tasas de error y

los tiempos de entrega, integrando estas herramientas en un entorno seguro donde la visión completa de sus operaciones no implique comprometer la protección de sus datos.

Colaborar con socios tecnológicos confiables se convierte en un factor determinante en la implementación de soluciones dentro de redes privadas, ya que trabajar con proveedores que prioricen la seguridad y la transparencia permite generar entornos más sólidos y confiables. Estas alianzas pueden incluir el desarrollo conjunto de herramientas personalizadas que respondan a necesidades específicas sin descuidar los estándares de protección más exigentes, asegurando que las empresas aprovechen el conocimiento externo sin exponer información sensible a riesgos innecesarios.

A medida que estas tecnologías se consolidan como un pilar para alcanzar la excelencia operativa, también resulta imprescindible mantenerse alerta ante nuevas amenazas, pues las estrategias de ciberseguridad deben evolucionar y adaptarse a los desafíos emergentes. Evaluaciones periódicas de vulnerabilidades y actualizaciones oportunas de protocolos de seguridad permiten a las organizaciones anticiparse a posibles riesgos, mientras que la participación en foros de la industria y el intercambio de conocimientos con otros actores del sector facilitan el acceso a las mejores prácticas y avances tecnológicos.

La integración de herramientas avanzadas dentro de redes privadas representa un cambio fundamental en la manera en que las empresas abordan la innovación y la eficiencia, pues crear entornos seguros y controlados permite desbloquear nuevas oportunidades de crecimiento sin comprometer la protección de los activos más valiosos. Este enfoque resalta la importancia de equilibrar el avance tecnológico con la responsabilidad, asegurando que el pro-

greso se logre sin perder la confianza de empleados, socios y clientes. En este escenario en evolución, aquellas empresas que adopten la tecnología como un aliado estratégico dentro de redes seguras estarán mejor posicionadas para garantizar su éxito y mantenerse resilientes en un mundo cada vez más digital.

Cómo Utilizar la Inteligencia Artificial en el Trabajo como Profesor para Mejorar Resultados en Dirección, Administración y Enseñanza Escolar

La inteligencia artificial se ha convertido en una herramienta clave para optimizar el trabajo de los profesores, no solo en la enseñanza, sino también en la gestión administrativa y la dirección escolar, implementarla en el ámbito educativo permite mejorar la personalización del aprendizaje, optimizar tiempos y elevar la calidad de la educación, te comparto consejos prácticos para aplicar estas tecnologías en tres áreas clave: dirección, administración y enseñanza.

1. Aplicación en la Dirección Escolar

La gestión educativa puede beneficiarse enormemente de la inteligencia artificial, optimizando procesos y facilitando la toma de decisiones estratégicas.

Pasos para Implementarlo

• Automatiza la Evaluación de Datos Académicos: Usa herramientas de análisis de datos como Google Cloud AI o IBM Watson para examinar patrones en el rendimiento de los estudiantes, identificando áreas de mejora en la institución, estas plataformas permiten visualizar tendencias y tomar decisiones basadas en datos en tiempo real.

• Optimiza la Planificación Escolar: implementa sis-

temas de predicción como Microsoft Azure Machine Learning, que ayudan a prever necesidades de insumos, contratación de docentes y planificación de infraestructura educativa, con esta tecnología, se pueden prevenir problemas de matrícula y mejorar la distribución de recursos.

• Facilita la Comunicación Institucional: Usa chatbots basados en IA como ChatGPT o Google Dialogflow para atender consultas frecuentes de padres, estudiantes y docentes, esto reduce la carga de trabajo del equipo administrativo y agiliza la atención a la comunidad educativa.

2. Aplicación en la Administración Escolar

La administración de una escuela implica un gran volumen de tareas repetitivas que pueden automatizarse con inteligencia artificial para mejorar la eficiencia.

Pasos para Implementarlo

• Automatiza la Gestión de Documentos y Calificaciones: utiliza plataformas como Turnitin o Grammarly para facilitar la corrección y evaluación de textos, reduciendo el tiempo dedicado a revisar trabajos. Sistemas como Moodle o Edmodo pueden organizar calificaciones y evaluaciones de manera más eficiente.

• Optimiza el Control de Asistencia y Evaluación del Rendimiento: Usa sistemas de reconocimiento facial como Facebook o Microsoft Face API para llevar un control automatizado de la asistencia, evitando registros manuales, Plataformas como Knewton Alta pueden analizar el rendimiento de los estudiantes y sugerir estrategias de enseñanza personalizadas.

• Facilita la Gestión de Recursos Educativos: implementa herramientas como Blackboard Learn o Schoo-

logy para organizar contenido didáctico y asignaciones de forma estructurada. Los algoritmos pueden recomendar materiales según el progreso y nivel de cada estudiante.

3. Aplicación en la Enseñanza Escolar

La inteligencia artificial puede mejorar la personalización del aprendizaje y facilitar la enseñanza adaptativa, permitiendo a los docentes enfocarse en guiar a los alumnos en lugar de realizar tareas repetitivas.

Pasos para Implementarlo

• Crea Experiencias de Aprendizaje Personalizadas: Usa plataformas como Khan Academy con IA o Squirrel AI, que ofrecen programas educativos adaptativos según el nivel y ritmo de cada estudiante, esto permite reforzar áreas donde los alumnos presentan dificultades, mejorando su desempeño.

• Aplica Herramientas de Asistencia Virtual en el Aula: Emplea asistentes virtuales educativos como Socratic by Google para ayudar a los estudiantes a resolver dudas en tiempo real, sistemas como Quizlet con IA pueden generar exámenes automáticos y recomendar actividades de estudio.

• Facilita la Creación de Material Didáctico Interactivo: Usa generadores de contenido como Canva AI o Adobe Sensei para diseñar presentaciones, infografías y videos educativos de manera rápida y atractiva. destaca herramientas de gamificación como Kahoot! o Duolingo AI, que fomentan la motivación en el aprendizaje.

• Utiliza IA para la Evaluación Formativa y Retroalimentación Inteligente: Plataformas como Google Classroom pueden analizar el progreso de los estudiantes y sugerir enfoques para mejorar su rendimiento.

ChatGPT o Gradescope permiten ofrecer retroalimentación instantánea y recomendaciones de mejora en ensayos y trabajos escritos.

Empresas Tecnológicas para Asociarse y Mejorar el Trabajo Docente

* Google for Education – Proporciona herramientas de inteligencia artificial en Google Classroom y otras soluciones educativas.
* Microsoft Education – Ofrece software para análisis de datos y personalización del aprendizaje.
* IBM Watson Education – Permite a las escuelas usar IA para mejorar la enseñanza y la gestión académica.
* Turnitin – Plataforma para verificar plagios y mejorar la calidad de la escritura.
* Duolingo AI – Implementa inteligencia artificial para la enseñanza de idiomas a través de personalización y gamificación.
* Knewton Alta – Sistema de aprendizaje adaptativo que personaliza materiales según el progreso de los estudiantes.

La inteligencia artificial es una aliada poderosa para los profesores, permitiendo optimizar la gestión educativa, reducir la carga administrativa y mejorar la enseñanza en el aula, al aprovechar herramientas avanzadas en la dirección, administración y aprendizaje, los docentes pueden centrarse en su verdadero propósito: guiar e inspirar a los estudiantes hacia un aprendizaje más eficiente y significativo.

Automatización, eficiencia y el factor humano

La intersección entre automatización y eficiencia marca una evolución clave en la manera en que operan las empresas, impulsando la innovación y la productividad. Sin

embargo, incluso en un entorno cada vez más moldeado por los avances tecnológicos, el elemento humano sigue siendo insustituible, este equilibrio entre sistemas automatizados y el criterio matizado de los profesionales está redefiniendo los flujos de trabajo modernos y estableciendo un nuevo estándar de éxito en el ámbito laboral, la automatización está transformando industrias al optimizar procesos que anteriormente requerían una gran inversión de tiempo, desde la manufactura hasta la salud, los sistemas automatizados llevan a cabo tareas repetitivas, precisas y basadas en datos con una consistencia inigualable, las líneas de ensamblaje han incorporado robótica capaz de ejecutar operaciones complejas sin mostrar signos de fatiga, aumentando la producción y reduciendo los márgenes de error, en sectores como la logística, los sistemas de clasificación y enrutamiento inteligentes garantizan la entrega puntual de productos, optimizando la dinámica de la cadena de suministro de una manera que antes resultaba inalcanzable.

La automatización no se limita a acelerar procesos, también refuerza la toma de decisiones al proporcionar análisis detallados a partir de datos complejos. En el ámbito financiero, los algoritmos examinan tendencias de mercado y generan modelos predictivos que orientan las estrategias de inversión, en la atención al cliente, los sistemas de asistencia inteligente responden consultas frecuentes y recopilan información valiosa, asegurando interacciones fluidas sin sobrecargar a los equipos humanos, el equilibrio de las aplicaciones demuestran cómo la integración de la automatización permite a las organizaciones escalar sus operaciones sin comprometer la precisión ni la capacidad de respuesta.

No obstante con estos avances, la experiencia humana sigue siendo indispensable, si bien las máquinas pueden procesar enormes volúmenes de información con rapidez,

carecen de intuición, empatía y pensamiento creativo, los profesionales desempeñan un papel fundamental al interpretar los resultados generados por herramientas automatizadas, aplicando un conocimiento contextual que garantiza la alineación de los resultados con los objetivos generales, un sistema inteligente puede identificar anomalías en transacciones financieras, pero el análisis de un especialista es crucial para determinar si se trata de una alerta real o simplemente de una variación dentro de los parámetros esperados.

En el nuevo paradigma, la combinación de automatización y juicio humano no solo impulsa la eficiencia, sino que redefine la manera en que las empresas innovan, toman decisiones y responden a los porvenires de un mundo en constante transformación.

El componente humano es fundamental para generar confianza y conexión, en sectores como la salud, los pacientes valoran la empatía y la seguridad que solo un profesional (humano) puede ofrecer. La automatización puede facilitar diagnósticos y la planificación de tratamientos, pero la experiencia del paciente se enriquece profundamente a través de las interacciones interpersonales que generan confianza y comprensión, de manera similar, en campos creativos, la tecnología actúa como un facilitador en lugar de un reemplazo, apoyando a diseñadores, escritores y artistas en la materialización de sus ideas sin sustituir la esencia de la creatividad, que sigue siendo patrimonio exclusivo de la imaginación humana.

Alcanzar un equilibrio entre automatización y la intervención humana requiere una integración cuidadosa de la tecnología en los procesos de trabajo, lo que implica no solo la adopción de herramientas avanzadas sino también un compromiso con el aprendizaje continuo y la adaptación, distintas organizaciones deben capacitar a su personal

para que colaboren eficazmente con los sistemas automatizados, dotándolos de las habilidades necesarias para interpretar, perfeccionar y aprovechar los resultados que estas herramientas generan; Quienes logran comprender y potenciar sistemas están mejor preparados para impulsar la renovación y alcanzar objetivos estratégicos.

Las consideraciones éticas juegan un papel central en esta integración, ya que a medida que la automatización se vuelve más generalizada, resulta imprescindible abordar preocupaciones relacionadas con la privacidad de datos, la transparencia y la equidad. Los sistemas deben diseñarse dentro de marcos éticos que respeten los derechos individuales y garanticen resultados justos, asegurando que la tecnología se desarrolle y aplique con un enfoque inclusivo, la participación de equipos diversos en la creación e implementación de herramientas automatizadas permite que estas reflejen distintas perspectivas y respondan a necesidades amplias y equitativas.

Las empresas también deben reconocer la importancia de cultivar una cultura organizacional que valore tanto la eficiencia tecnológica como la creatividad humana, fomentar la colaboración, promover la comunicación abierta y brindar oportunidades de desarrollo profesional permite que los empleados se sientan valorados y comprometidos en un entorno en constante transformación, un importante consejo es destacar las contribuciones humanas, mismas que las máquinas no pueden replicar no solo fortalece la ventaja competitiva de una organización, sino que también ayuda a construir equipos resilientes y adaptables frente a los cambios tecnológicos.

En tanto que las industrias continúan evolucionando, la interacción entre automatización, eficiencia y criterio humano marcará el rumbo del progreso, aquellas empresas que encuentren el equilibrio, utilizando la tecnología para

potenciar la productividad sin perder de vista el valor insustituible del conocimiento y la intuición humana, estarán a la vanguardia de la innovación. En esta nueva era, el éxito no se mide únicamente por la rapidez con la que se completan las tareas, sino por la capacidad de integrar armónicamente la tecnología y el talento humano para generar valor, resolver problemas y fortalecer la confianza.

Expandiendo la optimización humana

El papel de la inteligencia artificial en la transformación de las dinámicas laborales ha evolucionado de un concepto experimental a una necesidad esencial, ofreciendo soluciones que van más allá de la eficiencia para adentrarse en el ámbito de la optimización humana, las herramientas impulsadas por esta tecnología ya no se limitan a agilizar procesos, sino que ahora potencian las capacidades individuales, creando entornos donde la creatividad, la toma de decisiones y la productividad se integran sin esfuerzo.

En el centro de esta evolución surgen plataformas diseñadas para respaldar a profesionales de diversos sectores, funcionando no como tecnologías aisladas, sino como marcos colaborativos que se incorporan de manera profunda en los flujos de trabajo. Kissflow, por ejemplo, ofrece automatización integral de procesos sin perder la flexibilidad para adaptarse a las necesidades específicas de los equipos, minimizando tareas repetitivas y permitiendo que la energía mental se enfoque en estrategias clave, de manera similar, WorkFusion aprovecha la automatización inteligente para gestionar flujos operativos complejos, eliminando cuellos de botella y permitiendo a los equipos concentrarse en contribuciones de mayor valor.

En el ámbito de la productividad personal, plataformas como Otter.ai y Grammarly reflejan el cambio hacia herra-

mientas que amplifican las capacidades cognitivas. Otter.ai transforma las reuniones en transcripciones en tiempo real con resúmenes y puntos clave accesibles, asegurando que las ideas esenciales no se pierdan entre largas discusiones. Grammarly, por otro lado, refina la comunicación escrita con sugerencias avanzadas que van más allá de la corrección gramatical, optimizando la claridad y ajustando el tono a distintos contextos profesionales.

Las herramientas potenciadas también destacan en la promoción de la colaboración dentro de los equipos, plataformas como Miro y Figma facilitan sesiones interactivas de diseño y lluvia de ideas, permitiendo que múltiples usuarios trabajen simultáneamente sin importar su ubicación, estas soluciones fomentan el intercambio dinámico de ideas, rompiendo estructuras tradicionales y facilitando la integración de manera ágil e inclusiva, así logrando combinar interfaces intuitivas con análisis avanzados, garantizan que los procesos creativos se mantengan fluidos y colaborativos.

En sectores donde la precisión y la anticipación son esenciales, la analítica predictiva se ha convertido en un recurso valioso. Sisense convierte grandes volúmenes de datos en información procesable, proporcionando perspectivas visuales accesibles y completas que orientan la toma de decisiones, para los equipos de marketing, plataformas como Marketo Engage utilizan aprendizaje automático para prever el comportamiento de los consumidores, optimizando las campañas y mejorando los indicadores de interacción, presentan soluciones que no solo aportan claridad estratégica, sino que también permiten a los equipos adaptarse en tiempo real a tendencias emergentes.

Las organizaciones enfocadas en el desarrollo del talento han encontrado en la inteligencia artificial una herramienta transformadora. BetterUp, una plataforma de coaching

basada en aprendizaje automático y ciencias del comportamiento diseña estrategias de crecimiento personalizadas para empleados de todos los niveles, identificando áreas de mejora y alineando las sesiones con objetivos tanto individuales como organizacionales. En el ámbito de la formación y el aprendizaje continuo, EdCast actúa como un centro de conocimiento, seleccionando recursos adaptados a los roles y trayectorias profesionales de cada usuario, asegurando que el crecimiento profesional sea una parte integral de la evolución laboral.

La integración de inteligencia artificial en la gestión organizacional también se extiende a la administración de proyectos. Herramientas como Smartsheet y ClickUp incorporan funciones avanzadas que optimizan la asignación de tareas, detectan posibles retrasos y sugieren ajustes para cumplir con los plazos establecidos, así proporcionar a los gerentes una visión en tiempo real del avance de sus proyectos, estas plataformas fortalecen la responsabilidad y fomentan la resolución anticipada de problemas, asegurando que los equipos operen con mayor eficiencia y enfoque estratégico.

Sin embargo, el verdadero valor de las herramientas potenciadas por inteligencia artificial no radica únicamente en su capacidad para optimizar tareas, sino en su potencial para amplificar las fortalezas humanas. Soluciones como Crystal Knows analizan los estilos de comunicación, permitiendo a los profesionales adaptar sus interacciones para conectar de manera más efectiva con colegas y clientes. Este enfoque centrado en las personas garantiza que la tecnología actúe como un refuerzo de la inteligencia emocional y las habilidades interpersonales, posicionándose como un facilitador en lugar de un reemplazo. La seguridad y las consideraciones éticas siguen siendo aspectos fundamentales en la adopción de estas herramientas. Plataformas como

IBM Watson OpenScale y Deepseek aportan transparencia al monitorear las decisiones automatizadas y detectar posibles sesgos, asegurando que los procesos mantengan un estándar de equidad, de manera similar, Vanta ofrece supervisión continua de cumplimiento normativo, protegiendo datos sensibles y garantizando que las organizaciones cumplan con estrictas regulaciones, el común denominador de estos sistemas es que subrayan la importancia de la responsabilidad en la integración de la automatización, demostrando que la eficiencia no debe comprometer la confianza.

El desarrollo constante de herramientas diseñadas para potenciar el talento humano representa un cambio transformador en la forma en que las organizaciones abordan tanto la productividad como una reestructuración al proporcionar apoyo personalizado que complementa la experiencia de los profesionales, las diversas plataformas generan entornos donde los empleados pueden desarrollarse plenamente, la convergencia entre tecnología y humanidad no se limita a mejorar flujos de trabajo, sino que busca empoderar a las personas para desbloquear su máximo potencial, construyendo un futuro donde el progreso se impulse a través de la colaboración entre la mente humana y las capacidades de las máquinas.

Habilidades para un entorno laboral: La transformación que la inteligencia artificial ha generado en los entornos profesionales exige una reevaluación de las competencias necesarias para destacar. A medida que las herramientas y sistemas automatizados redefinen los flujos de trabajo, la toma de decisiones y la innovación, es fundamental desarrollar habilidades que no solo complementen estos avances, sino que también potencien el valor humano dentro de la organización. Estas competencias no se limitan a lo técnico, sino que abarcan áreas como la adaptabilidad, el pensamiento estratégico y la inteligencia emocional, promo-

viendo una fuerza laboral capaz de aprovechar la tecnología sin perder su esencia humana.

Una de las habilidades fundamentales en este nuevo escenario es la fluidez digital, que implica la capacidad de interactuar con plataformas automatizadas comprendiendo tanto su funcionalidad como sus limitaciones. Quienes dominan estos sistemas pueden interpretar sus resultados y utilizarlos para tomar decisiones estratégicas con mayor precisión. Conocer herramientas como Tableau o Power BI, por ejemplo, permite transformar datos en información útil, facilitando enfoques más informados para la resolución de problemas.

La capacidad de adaptarse a la evolución tecnológica es igualmente crucial. Los sistemas basados en inteligencia artificial se actualizan constantemente, ampliando sus capacidades y redefiniendo su alcance. Mantenerse competitivo en este entorno exige una mentalidad de aprendizaje continuo, explorando tendencias emergentes y adoptando nuevas herramientas conforme aparecen en el mercado. Plataformas como LinkedIn Learning y Coursera ofrecen cursos personalizados que permiten a los profesionales adquirir conocimientos actualizados, asegurando que se mantengan a la vanguardia en un mundo en constante transformación.

El pensamiento crítico es otra competencia esencial, ya que los sistemas automatizados generan recomendaciones basadas en datos históricos y algoritmos que, sin supervisión humana, pueden carecer de contexto o de una perspectiva ética. Evaluar estos resultados, contextualizarlos y alinearlos con los objetivos de la organización es una tarea que sigue recayendo en los profesionales. Un sistema de análisis predictivo puede sugerir estrategias basadas en patrones previos, pero es el criterio humano el que debe determinar si estas estrategias son viables, responsables y alineadas con metas a largo plazo. Contar con esta capa-

cidad garantiza que las decisiones sean tanto precisas como apropiadas dentro de un marco organizacional.

En este nuevo panorama, el éxito no radica solo en la automatización de tareas, sino en la combinación de conocimientos digitales, agilidad en la adaptación y un pensamiento estratégico que permita a las personas maximizar su potencial dentro de un entorno impulsado por la tecnología.

Además de las habilidades técnicas y analíticas, la inteligencia emocional adquiere un papel aún más relevante en un entorno laboral impulsado por la inteligencia artificial. Aunque las máquinas sobresalen en el procesamiento de datos, carecen de empatía, comprensión y capacidad para construir relaciones. Los profesionales que saben gestionar dinámicas interpersonales, fomentar la colaboración y resolver conflictos aportan un valor inigualable a los equipos que integran estas tecnologías. Herramientas como Crystal Knows pueden facilitar la comunicación al proporcionar información sobre los estilos de interacción de los colegas, pero la responsabilidad final de generar confianza y fortalecer vínculos sigue recayendo en las personas.

La visión estratégica es otra competencia esencial, a medida que la inteligencia artificial transforma industrias, los profesionales deben anticiparse a los cambios y posicionarse de manera proactiva para el éxito. Esto implica no solo comprender las capacidades actuales de estas herramientas, sino también prever sus aplicaciones futuras. Un gestor de cadena de suministro que entienda cómo el análisis predictivo optimiza la planificación estará mejor preparado para implementar soluciones que mejoren la eficiencia operativa, de manera similar, un líder en marketing que utilice plataformas como Marketo Engage para anticipar tendencias del consumidor podrá diseñar campañas alineadas con la evolución de las preferencias del mercado.

La capacidad de conectar el ámbito técnico con el no

técnico cobra cada vez mayor importancia, profesionales que logran traducir conceptos complejos en ideas aplicables para distintos públicos desempeñan un papel clave en la alineación de la innovación con los objetivos de negocio. Este desafío requiere habilidades de comunicación persuasiva, combinadas con un profundo conocimiento tanto de los aspectos técnicos como de las implicaciones estratégicas de la inteligencia artificial. En un mundo donde la automatización sigue expandiéndose, quienes logren cerrar esta brecha se convertirán en piezas fundamentales para garantizar que la tecnología impulse el crecimiento sin perder de vista el propósito humano.

La conciencia ética es un pilar fundamental en un entorno laboral impulsado por la inteligencia artificial, donde los profesionales deben garantizar que los sistemas sean implementados de manera responsable, evitando sesgos y asegurando que los resultados sean justos. Comprender los principios de una tecnología ética, que incluyen transparencia, responsabilidad e inclusión, resulta esencial para generar confianza en su uso, plataformas como IBM Watson OpenScale ofrecen herramientas para monitorear y mitigar sesgos, pero la supervisión humana sigue siendo indispensable para mantener la integridad y equidad en su aplicación.

El trabajo en equipo y la colaboración continúan siendo el núcleo del éxito profesional, incluso en entornos altamente automatizados. Si bien la inteligencia artificial mejora la eficiencia al agilizar la comunicación y automatizar tareas rutinarias, la capacidad humana de colaborar con empatía y creatividad sigue siendo irremplazable. Herramientas como Slack o Microsoft Teams, que incorporan funcionalidades avanzadas para optimizar flujos de trabajo, reflejan cómo la tecnología puede potenciar la cooperación sin sustituir las conexiones personales que impulsan la innovación.

La resiliencia y la adaptabilidad completan el conjunto de habilidades clave en este nuevo panorama. El ritmo acelerado de los avances tecnológicos exige que los profesionales asuman el cambio con flexibilidad y una mentalidad enfocada en la resolución de problemas. La integración de sistemas automatizados y la gestión de interrupciones requieren una determinación que solo la capacidad humana de sobreponerse a los desafíos puede proporcionar. Los líderes que modelan esta actitud inspiran a sus equipos a ver los retos como oportunidades de crecimiento e innovación.

La consolidación de la inteligencia artificial como un pilar en los espacios de trabajo modernos exige un enfoque integral en el desarrollo de habilidades. Aunque las competencias técnicas como el análisis de datos y la fluidez digital constituyen la base, deben complementarse con pensamiento crítico, inteligencia emocional y visión estratégica. La conciencia ética, las habilidades de comunicación y la capacidad de adaptación aseguran que los profesionales puedan afrontar la complejidad de estos entornos con eficacia y confianza.

Desarrollar estas competencias no solo incrementa el valor de un individuo en el ámbito laboral, sino que también contribuye a una evolución tecnológica equilibrada y centrada en las personas. El entorno impulsado por inteligencia artificial no busca reemplazar a las personas, sino crear un espacio colaborativo donde la tecnología amplifique el potencial humano, permitiendo a los equipos alcanzar objetivos que antes parecían inalcanzables.

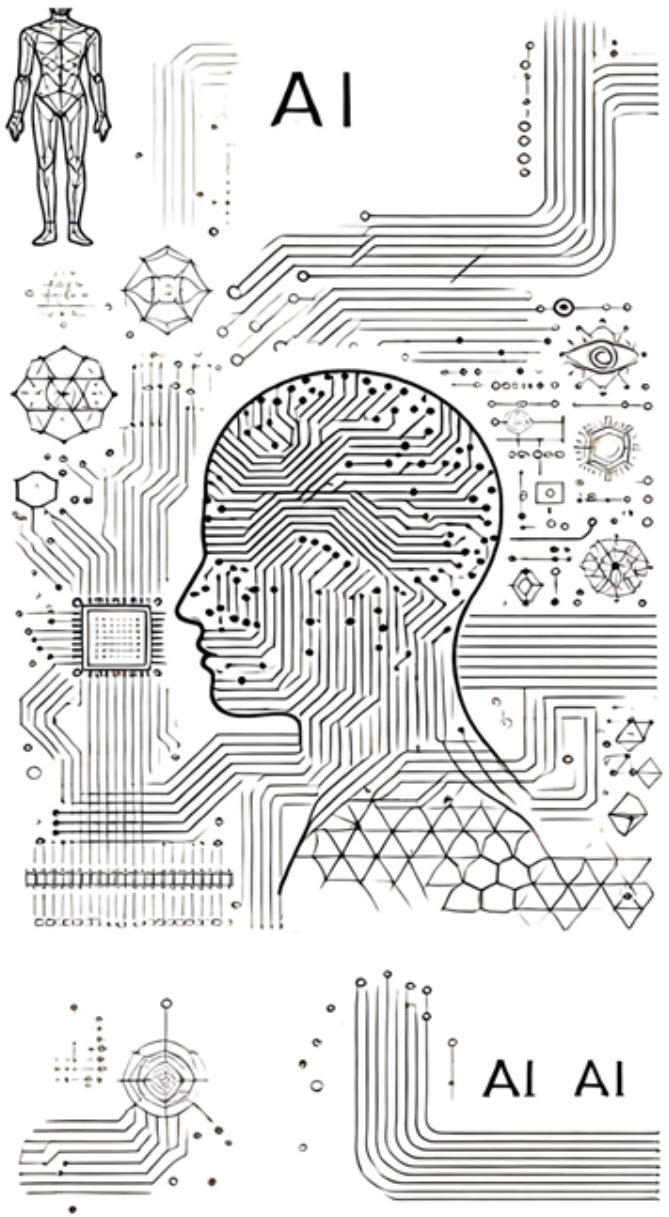
AI
AI AI

Capítulo 6

IA en las conexiones sociales: ¿mejorar las relaciones o crear divisiones?

El auge de la inteligencia artificial no sólo ha reconfigurado industrias y transformado lugares de trabajo, sino que también se ha infiltrado en el tejido mismo de las relaciones humanas. A medida que la tecnología se entrelaza cada vez más con la forma en que nos conectamos, comunicamos y fomentamos las relaciones, surgen preguntas sobre su verdadero impacto. ¿Sirve la IA como puente para mejorar las conexiones humanas o construye divisiones sutilmente, aislando a las personas detrás de pantallas y algoritmos? Esta dualidad es el núcleo de nuestra investigación.

En el mejor de los casos, la IA ofrece herramientas que unen a las personas y trascienden las barreras geográficas y culturales. Pensemos en cómo los algoritmos de traducción de idiomas permiten la comunicación en tiempo real entre personas que, de otro modo, no podrían conversar. Aplicaciones como Google Translate o los sistemas de interpretación en directo mejorados han permitido que florezcan amistades, colaboraciones e incluso relaciones románticas más allá de las barreras lingüísticas. Del mismo modo, plataformas como Zoom o Microsoft Teams, impulsadas por la optimización de audio y vídeo mejorada con IA, se han convertido en esenciales para mantener las conexiones personales y profesionales en tiempos de separación física.

Las plataformas de redes sociales proporcionan otro nivel de conectividad, empleando la IA para curar conte-

nidos y sugerir nuevas conexiones. Los algoritmos analizan los comportamientos, preferencias e interacciones de los usuarios para recomendar amigos, grupos o contenidos, creando una experiencia social personalizada. Como muestra las funciones impulsadas por inteligencia artificial en plataformas como Facebook o LinkedIn permiten a las personas reconectar con antiguos conocidos o construir redes profesionales que se alineen con sus aspiraciones. Estas tecnologías amplifican las oportunidades de interactuar, colaborar y fortalecer vínculos de maneras que hace unas décadas habrían sido impensables.

Sin embargo, las mismas herramientas que nos unen también pueden fomentar la desconexión. Una de las preocupaciones más importantes es la posibilidad de sesgos algorítmicos y cámaras de eco. Los sistemas basados en IA suelen dar prioridad a los contenidos que coinciden con las preferencias del usuario, lo que refuerza inadvertidamente los puntos de vista y aísla a las personas de perspectivas diversas. En las plataformas sociales, esto puede dar lugar a comunidades polarizadas en las que el compromiso se alimenta de la confrontación en lugar de la comprensión. Los propios algoritmos diseñados para conectarnos pueden crear involuntariamente silos digitales, reduciendo nuestra exposición a ideas y experiencias diferentes.

Otro punto de controversia es la autenticidad de las conexiones mediadas por la IA. Los chatbots y los compañeros virtuales, como Replika o los agentes de atención al cliente basados en IA, simulan la interacción humana con una sofisticación cada vez mayor. Aunque estos sistemas ofrecen compañía y asistencia, plantean cuestiones éticas sobre la naturaleza de las relaciones que se establecen con entidades carentes de conciencia. ¿Puede una interacción con una máquina considerarse una conexión genuina, o erosiona el valor de la empatía y la presencia humanas?

Estas preguntas ahondan en el núcleo de lo que significa relacionarse con otro ser.

El papel de la IA en las citas y las relaciones románticas subraya aún más esta complejidad, plataformas como Tinder y Bumble la emplean para analizar el comportamiento de los usuarios, sus preferencias e incluso sus micro expresiones para sugerir posibles parejas, aunque esto aumenta la eficacia a la hora de encontrar parejas compatibles, también reduce la espontaneidad y la casualidad tradicionalmente asociadas al romance, además, la dependencia de las puntuaciones de compatibilidad generadas en el sistema corre el riesgo de mercantilizar las relaciones, desplazando la atención de la conexión emocional genuina a la optimización basada en datos.

A pesar de estos retos, no se puede pasar por alto el potencial para mejorar las relaciones, consideremos su papel en la accesibilidad y la inclusión para las personas con discapacidad, las herramientas de como las aplicaciones de voz a texto, los dispositivos de comunicación adaptados o los sistemas de reconocimiento de emociones facilitan interacciones significativas que de otro modo podrían verse obstaculizadas. Estos avances no sólo empoderan a las personas, sino que también crean oportunidades para comunidades más inclusivas en las que todos pueden participar en igualdad de condiciones en las esferas social y profesional.

En entornos educativos y laborales, plataformas inteligentes como Slack o Edmodo potencian la colaboración al optimizar la comunicación y ofrecer recomendaciones personalizadas en tareas o aprendizaje. Estas herramientas facilitan la conexión entre individuos, reduciendo brechas de conocimiento y promoviendo el crecimiento mutuo. Además, la capacidad de analizar dinámicas grupales y sugerir estrategias para la resolución de conflictos refuerza su papel como mediador, mejorando la calidad de las rela-

ciones en escenarios de alta presión.

Sin embargo, como señalaría Clifford A. Pickover, el impacto de la tecnología en la evolución humana no solo se mide por lo que aporta, sino también por lo que reemplaza. La creciente dependencia de estos sistemas en las interacciones personales puede debilitar la capacidad de establecer conexiones profundas y empáticas. Elementos sutiles como el lenguaje corporal, la entonación y la presencia, esenciales en la comunicación humana, suelen desdibujarse en intercambios mediados por algoritmos. Esta reducción de la interacción a lo funcional podría generar vínculos superficiales, donde la riqueza de la experiencia humana se diluye en intercambios transaccionales.

Para enfrentar estos desafíos, resulta clave adoptar un enfoque equilibrado. Gobiernos, desarrolladores y usuarios deben colaborar para garantizar que las tecnologías prioricen valores éticos y refuercen la autenticidad en las relaciones. La transparencia en el funcionamiento de los algoritmos, junto con mecanismos que prevengan sesgos y malos usos, puede minimizar los efectos negativos asociados a estas herramientas, asimismo, la educación digital debe desempeñar un papel fundamental, promoviendo el uso consciente de la tecnología y destacando la importancia de una comunicación genuina en la era de la automatización.

El impacto de la inteligencia artificial en las relaciones humanas es un tema que merece reflexión, no solo para entender sus beneficios, sino también para evitar que profundice las divisiones, en este punto hay cinco preguntas clave sobre las conexiones sociales en la era tecnológica

1. ¿Cómo mejora la tecnología las relaciones personales a pesar de la distancia?

Las herramientas digitales han transformado la comunicación global al eliminar barreras lingüísticas y mejorar la

accesibilidad, servicios de traducción en tiempo real, como los ofrecidos por Google Translate o Microsoft Translator, permiten que personas con distintos idiomas sostengan conversaciones fluidas sin malentendidos, plataformas de videoconferencia, optimizadas con funciones avanzadas para reducir ruido y ofrecer soporte lingüístico, facilitan interacciones sin interrupciones, incluso entre distintos usos horarios, estas innovaciones han dado lugar a conexiones que en otro tiempo habrían sido improbables, permitiendo el desarrollo de amistades, colaboraciones laborales e incluso relaciones afectivas más allá de las limitaciones físicas.

2. ¿Puede la tecnología sustituir las conexiones humanas en entornos sociales?

Ninguna herramienta digital puede replicar por completo la profundidad y autenticidad de una conexión humana, aunque asistentes virtuales y chatbots como **Replika** pueden brindar compañía y simular empatía, carecen de conciencia y de la complejidad emocional que define las interacciones genuinas, si bien estos sistemas pueden ser útiles para mitigar la soledad o brindar apoyo en situaciones específicas, no logran reemplazar las relaciones construidas a partir de experiencias compartidas, confianza y emociones reales, en lugar de sustituir los vínculos humanos, la tecnología actúa mejor como un complemento que facilita y fortalece las conexiones ya existentes.

3. ¿Qué desafíos presentan los algoritmos automatizados para fomentar interacciones sociales imparciales?

Cuando no se diseñan con un control riguroso, los algoritmos pueden reforzar sesgos y crear entornos donde las opiniones se vuelven homogéneas, estas tecnologías suelen priorizar contenido y conexiones que coinciden con las

preferencias previas de los usuarios, reduciendo la exposición a perspectivas diversas, en redes sociales los sistemas de recomendación pueden amplificar posturas polarizadas con el fin de aumentar la interacción, lo que, en lugar de fomentar el diálogo, profundiza las divisiones, para contrarrestar este efecto, es esencial garantizar transparencia en el desarrollo de los algoritmos, utilizar conjuntos de datos diversos y realizar auditorías constantes que promuevan la equidad y la inclusión en la manera en que se gestionan las conexiones sociales.

4. ¿Cómo se está utilizando la tecnología para mejorar la inclusión en la comunicación de personas con discapacidades?

El avance en herramientas digitales ha facilitado la inclusión de personas con diversas necesidades de comunicación, aplicaciones de conversión de voz a texto permiten a quienes tienen discapacidad auditiva participar en conversaciones sin barreras, mientras que sistemas de reconocimiento emocional ayudan a personas con autismo a interpretar señales sociales con mayor facilidad, dispositivos adaptativos basados en aprendizaje automático asisten a usuarios con movilidad reducida en la interacción con su entorno de manera más eficiente, estas innovaciones no solo amplían las oportunidades en ámbitos sociales y laborales, sino que también otorgan autonomía y facilitan conexiones que antes eran inaccesibles.

5. ¿El uso de la tecnología en aplicaciones sociales pone en riesgo la autenticidad de las relaciones humanas?

Existe una preocupación legítima sobre cómo la creciente presencia de herramientas digitales en la mediación de relaciones podría afectar la autenticidad de las interac-

ciones humanas. La dependencia excesiva de estos sistemas para la comunicación o el apoyo emocional puede dar lugar a vínculos superficiales, donde la profundidad de la conexión es reemplazada por la comodidad de una respuesta inmediata. Para evitarlo, es crucial utilizar la tecnología como un complemento que enriquezca la interacción sin reemplazar el contacto genuino. Mantener un equilibrio en el que la innovación facilite la comunicación sin eclipsar el componente humano permite preservar la riqueza de las relaciones mientras se aprovechan las ventajas de la automatización.

La pregunta sobre si la inteligencia artificial fortalece los vínculos sociales o los fragmenta no tiene una respuesta absoluta, su impacto depende de cómo se elija integrarla en la vida cotidiana, cuando se diseña y se aplica con criterio, puede acortar distancias, fomentar la inclusión y enriquecer las interacciones, sin embargo, cuando se implementa sin regulación o se utiliza de manera indiscriminada, corre el riesgo de debilitar los lazos que dan sentido a las relaciones humanas, en este punto de convergencia entre innovación y conexión, el desafío no es solo adoptar nuevas tecnologías, sino hacerlo de una manera que fortalezca y preserve nuestra esencia colectiva.

Algoritmos Impulsados por Inteligencia Artificial en Redes Sociales: Comprenderlos y Utilizarlos de Forma Efectiva

La inteligencia artificial se ha convertido en la columna vertebral de las redes sociales, determinando el contenido que consumimos, las conexiones que establecemos y la manera en que experimentamos el mundo digital. Los algoritmos avanzados procesan enormes volúmenes de datos para personalizar los feeds, sugerir publicaciones y maxi-

mizar la interacción. Aunque estas tecnologías ofrecen un nivel de personalización sin precedentes, su impacto es profundo y exige un uso consciente para garantizar que fomenten la conexión en lugar de la fragmentación.

Plataformas como Instagram, Facebook y TikTok emplean sistemas diseñados para optimizar el nivel de participación de los usuarios. Para lograrlo, analizan patrones de comportamiento como "me gusta", compartidos, comentarios y el tiempo dedicado a cada publicación. Esta recopilación de datos permite priorizar contenido que se alinea con las preferencias individuales, generando una experiencia altamente personalizada. Sin embargo, este mismo proceso puede limitar la exposición a perspectivas diversas, reforzando burbujas informativas que moldean la manera en que percibimos la realidad digital.

Si bien la automatización ha revolucionado la interacción en redes, es crucial comprender su funcionamiento para utilizarla de manera estratégica. Equilibrar la personalización con la diversidad de contenido, fomentar interacciones auténticas y desarrollar hábitos digitales responsables son prácticas esenciales para aprovechar el potencial de estas plataformas sin comprometer la riqueza del intercambio humano.

Sin embargo, esta personalización conlleva ciertos desafíos. Los entornos digitales pueden convertirse en espacios cerrados donde las personas solo se exponen a ideas afines, reduciendo la diversidad de perspectivas y reforzando sesgos. Con el tiempo, esto limita el diálogo significativo y dificulta el acceso a conceptos innovadores. Además, los sistemas de recomendación tienden a priorizar contenido sensacionalista o emocionalmente impactante para aumentar la interacción, lo que puede afectar la calidad y el equilibrio de las conversaciones en línea.

Para aprovechar los beneficios de estas plataformas

sin caer en sus efectos negativos, es útil aplicar algunas estrategias:

1.1 Explora contenido variado: Interactuar con distintos temas y puntos de vista ayuda a que las recomendaciones sean más diversas. Buscar cuentas o publicaciones fuera de las preferencias habituales amplía el panorama y reduce la repetición de ideas.

1.2 Revisa tus preferencias con frecuencia: Muchas plataformas permiten ajustar configuraciones para adaptar el contenido a intereses cambiantes. Es recomendable actualizar estos parámetros periódicamente para mantener un flujo de información alineado con nuevas inquietudes.

1.3 Interactúa con intención: Más allá del desplazamiento pasivo, cada "me gusta", comentario o compartido influye en lo que aparece en el feed. Ser consciente de estas acciones permite dar forma a una experiencia más enriquecedora y alineada con el contenido de valor.

1.4 Aprovecha las herramientas de personalización: Funciones como "Ver menos" o "Ocultar publicación" permiten afinar lo que se muestra, enviando señales claras sobre las preferencias sin necesidad de eliminar cuentas o restringir interacciones.

1.5 Controla el tiempo de uso: Muchas plataformas ofrecen herramientas para medir y regular el tiempo en pantalla. Mantener un equilibrio entre el mundo digital y las interacciones fuera de línea evita una sobreexposición a contenido filtrado por algoritmos.

1.6 Prioriza fuentes confiables: Seguir cuentas y medios con credibilidad fortalece la calidad de la información recibida, reduciendo el riesgo de caer en desinformación amplificada por sistemas automatizados con poca supervisión.

Comprender cómo funcionan estas plataformas permite a los usuarios tomar decisiones más conscientes, gestionar mejor su interacción con la tecnología y fomentar un entorno digital más saludable y equilibrado.

Al moldear activamente el entorno digital, es posible transformar estos sistemas en aliados que enriquecen la experiencia en línea, fomentan conexiones diversas y promueven interacciones con mayor profundidad. Un uso consciente permite que estas herramientas evolucionen más allá de su función inicial de maximizar la participación, convirtiéndose en catalizadores del crecimiento personal y social.

Un claro ejemplo de esta evolución son los modelos avanzados de procesamiento del lenguaje, como los desarrollados por OpenAI, tecnologías que poseen un enorme potencial para redefinir los algoritmos de redes sociales, ya que destacan en la comprensión del contexto, el análisis de emociones y la generación de respuestas inteligentes, su integración en plataformas digitales permite mejorar la personalización del contenido, incentivar interacciones más significativas y abordar los desafíos asociados a los sistemas de recomendación tradicionales, si incorporas estas capacidades, los desarrolladores y organizaciones pueden optimizar la distribución de información y diseñar entornos digitales que favorezcan una comunicación más auténtica y enriquecedora.

Cómo OpenAI Impulsa el Desarrollo de Algoritmos para Redes Sociales

1. Sistemas de recomendación de contenido: Los modelos avanzados analizan el comportamiento del usuario, sus preferencias y su historial de interacción para generar recomendaciones más precisas, cuando

llegan a comprender el contexto de sus intereses, estos sistemas priorizan publicaciones, artículos o multimedia alineados con sus gustos, al tiempo que introducen perspectivas diversas para evitar la formación de burbujas informativas

2. Análisis de Sentimiento y Moderación de Contenido: Las capacidades de procesamiento del lenguaje permiten evaluar el tono y la intención de publicaciones y comentarios en tiempo real. Esto facilita la moderación automatizada, reduciendo la presencia de contenido dañino y garantizando un entorno digital más seguro. Un sistema basado en OpenAI puede detectar lenguaje abusivo o información errónea, mitigando el riesgo de polarización y toxicidad en la plataforma.

3. Creación Dinámica de Contenido: Las plataformas pueden aprovechar estos modelos para generar subtítulos, descripciones o contenido promocional adaptado a las tendencias de participación. Esta funcionalidad no solo mejora la experiencia del usuario, sino que también ayuda a los creadores de contenido al automatizar tareas repetitivas, permitiéndoles enfocarse en estrategias más creativas y de mayor impacto.

4. Chatbots y Asistentes Virtuales Mejorados: Los asistentes conversacionales basados en OpenAI ofrecen interacciones más fluidas e intuitivas. Estos sistemas pueden gestionar consultas de atención al cliente, sugerir comunidades o contenido relevante y facilitar una comunicación más eficiente dentro de la plataforma.

5. Análisis de Datos para la Optimización del Algoritmo: El procesamiento de grandes volúmenes de información permite identificar tendencias y anomalías, proporcionando conocimientos clave para el ajuste y refinamiento de los algoritmos. Estos datos pueden ser utilizados por los desarrolladores para mejorar la preci-

sión de las recomendaciones, reducir sesgos y aumentar la satisfacción del usuario.

La incorporación de modelos de OpenAI en redes sociales no solo optimiza la entrega de contenido y la interacción digital, sino que también permite la creación de entornos más dinámicos, inclusivos y eficientes.

Buenas Prácticas para Integrar OpenAI en Plataformas de Redes Sociales

1. Implementación ética: La integración de modelos de lenguaje como los desarrollados por OpenAI en redes sociales ofrece grandes ventajas, pero requiere un enfoque responsable, transparente y orientado a la experiencia del usuario. Estas prácticas aseguran que la tecnología se implemente de manera ética, funcional y respetuosa con los derechos de los usuarios.

2. Opciones de personalización: Ofrece controles para que cada persona pueda decidir cómo quiere ver el contenido, esto puede incluir la posibilidad de alternar entre un feed cronológico y otro basado en recomendaciones, o ajustar filtros de relevancia y temas.

3.Auditorías Periódicas: Evalúa regularmente los resultados generados por los modelos para garantizar que no reproduzcan sesgos, exclusiones o desigualdades. Estas auditorías ayudan a mantener la integridad del sistema y a corregir errores que puedan surgir a medida que el modelo aprende.

4.Infraestructura Escalable: Implementa los modelos de OpenAI sobre plataformas robustas capaces de manejar grandes volúmenes de datos en tiempo real sin afectar el rendimiento. Una arquitectura sólida asegura que los usuarios disfruten de una experiencia ágil y continua, incluso en momentos de alta demanda.

5.Protección de la privacidad: La privacidad del usuario debe ser una prioridad. Utiliza cifrado de datos, anonimización cuando sea posible y asegúrate de cumplir con normativas internacionales como el **GDPR (Reglamento General de Protección de Datos)** o la **CCPA (Ley de Privacidad del Consumidor de California)**.

Ejemplo de Código para la Integración de OpenAI

A continuación, se muestra un ejemplo simplificado de cómo puede integrarse la API de GPT de OpenAI en un sistema de recomendaciones basado en Python:

```
import OpenAI.
# OpenAI API Key Setup
openai.api_key = "your_api_key_here"

# User Data for Content Recommendation
user_preferences = {
"interests": ["travel", "technology", "fitness"],
"recent_interactions": ["AI advancements", "best workout routines"]
}
# Generating Content Suggestions
def generate_recommendations(user_data):
prompt = f"Based on the user's interests in {', '.join(user_data['interests'])} and recent interactions with {', '.join(user_data['recent_interactions'])}, suggest personalized content topics."
response = openai.Completion.create(
engine="text-davinci-003",
prompt=prompt,
max_tokens=150
```

```
    )
    return response.choices[0].text.strip()
    # Fetch and Display Recommendations
    recommendations =
generate_recommendations(user_preferences)
    print ("Recommended Content:", recommendations)
```

Este script demuestra cómo la API de GPT de OpenAI puede analizar los intereses e interacciones del usuario para generar sugerencias de contenido personalizadas. Tu como los desarrolladores pueden adaptar esta estructura para incluir parámetros adicionales o integrarla con funciones más amplias dentro de la plataforma.

La integración de herramientas desarrolladas por OpenAI y en el futuro inmediato empresas chinas como High Flyer que trabajan en una IA denominada DeepSeek se apoyan en plataformas de redes sociales y representa una oportunidad sin precedentes para potenciar la participación de los usuarios, refinar la personalización del contenido y fomentar entornos digitales más positivos, al combinar estas capacidades con principios éticos sólidos y una infraestructura robusta, las organizaciones pueden no solo enfrentar los desafíos actuales del entorno digital, sino también abrir nuevas rutas para la innovación y el crecimiento sostenible en el ecosistema social.

En paralelo, el avance hacia sistemas artificiales dotados de inteligencia emocional marca un punto de inflexión en la evolución tecnológica. Máquinas capaces de interpretar, responder e incluso simular emociones humanas están transformando la forma en que las personas se relacionan con la tecnología en múltiples contextos. Desde asistentes virtuales en atención al cliente hasta sistemas de apoyo terapéutico, estas soluciones buscan mejorar la experiencia del usuario reconociendo y adaptándose a sus estados emocio-

nales. Sin embargo, el surgimiento de máquinas emocionalmente competentes plantea importantes interrogantes éticos que exigen una reflexión cuidadosa.

Uno de los aspectos más debatidos es la autenticidad de las respuestas emocionales generadas por estos sistemas. Aunque puedan simular empatía con precisión, carecen de una comprensión real de las emociones o de vivencias que las respalden. Esta simulación plantea preguntas de fondo: ¿es moral desarrollar tecnologías que imiten afectos humanos sin poseer conciencia? ¿Puede una interacción con una máquina generar una conexión genuina o corre el riesgo de engañar al usuario, haciéndole creer que existe una sensibilidad que en realidad no está presente?

A medida que estas tecnologías se consolidan, será esencial establecer marcos éticos que regulen su diseño y aplicación, protegiendo la integridad de la experiencia humana y evitando que la imitación emocional sustituya a la autenticidad de los vínculos reales, la responsabilidad no solo recae en los desarrolladores, sino también en quienes integran y utilizan estas soluciones, para asegurar que el progreso tecnológico no comprometa los valores fundamentales de la interacción humana.

El uso de sistemas con inteligencia emocional también introduce riesgos potenciales relacionados con la manipulación. Aquellos diseñados para interpretar estados emocionales pueden, en algunos casos, utilizar esta capacidad para influir en el comportamiento de los usuarios. Por ejemplo, un chatbot de marketing podría detectar frustración y aprovechar esa emoción para inducir una compra. Este tipo de aplicaciones puede aumentar la eficiencia y mejorar la satisfacción del cliente, también rozan los límites de lo éticamente aceptable, es fundamental establecer prácticas transparentes y límites claros que garanticen que el bienestar del usuario esté por encima del interés comercial.

La privacidad representa otra preocupación importante, para que estas tecnologías funcionen de manera eficaz, requieren acceso a datos sensibles como el tono de voz, expresiones faciales y señales contextuales. Esto plantea interrogantes sobre cómo se recopila, almacena y utiliza dicha información, el uso indebido o el acceso no autorizado a estos datos podría generar consecuencias graves, incluyendo la pérdida de confianza y la explotación del usuario. Implementar marcos sólidos de protección de datos y garantizar un consentimiento informado son medidas esenciales para abordar estos riesgos.

La incorporación de inteligencia emocional en ámbitos delicados como la salud mental o la educación exige aún mayor cautela. En aplicaciones terapéuticas, por ejemplo, un sistema automatizado puede brindar apoyo emocional a personas que enfrentan situaciones de soledad o ansiedad, aunque estas herramientas ofrecen asistencia inmediata y accesible, nunca deberían reemplazar la intervención de profesionales humanos en contextos que requieren empatía profunda y juicio especializado, encontrar el equilibrio adecuado entre el apoyo tecnológico y la participación humana es crucial para evitar una dependencia excesiva en situaciones donde la experiencia humana es insustituible.

Además, el desarrollo de máquinas con inteligencia emocional debe reflejar la diversidad de normas culturales y sociales, las emociones están profundamente influenciadas por el contexto cultural, y la forma en que se interpretan las señales emocionales varía ampliamente entre distintas sociedades, un sistema entrenado con datos provenientes de una sola cultura corre el riesgo de malinterpretar o no reconocer adecuadamente las expresiones emocionales de usuarios pertenecientes a otros contextos, esto resalta la importancia de utilizar conjuntos de datos inclusivos y algoritmos culturalmente adaptativos que permitan a estos

sistemas responder de manera eficaz y ética ante una audiencia global.

El desarrollo responsable de este tipo de tecnologías también requiere mecanismos claros de rendición de cuentas, tanto los desarrolladores como las organizaciones que implementan estos sistemas deben asumir la responsabilidad de sus decisiones y consecuencias, implica realizar pruebas rigurosas para identificar y mitigar sesgos, así como establecer protocolos claros para corregir errores o evitar mal uso, implementar marcos de responsabilidad no solo fortalece la confianza del usuario, sino que garantiza que la tecnología esté alineada con los valores fundamentales de la sociedad.

Pablo Rodríguez autor del libro "Inteligencia artificial: Cómo cambiará el mundo (y tu vida)" destaca el enorme potencial de la inteligencia artificial para transformar las interacciones humanas, especialmente a través de sistemas que simulan la inteligencia emocional. Según su análisis, aunque estas tecnologías pueden mejorar la accesibilidad y promover nuevas formas de conexión, su implementación debe estar guiada por principios éticos que prevengan el uso indebido y protejan la dignidad humana, integrar estas reflexiones en el diseño y aplicación de sistemas emocionalmente inteligentes permite asegurar que el avance tecnológico se mantenga centrado en el ser humano, por otro lado, esta tecnología también puede desempeñar un papel clave en la respuesta ante desastres y esfuerzos humanitarios; Sistemas capaces de detectar señales de angustia en comunicaciones durante situaciones de emergencia pueden facilitar intervenciones más rápidas y específicas. Sin embargo, como advierte Rodríguez, el uso de estas herramientas debe ir acompañado de una gobernanza transparente para evitar consecuencias no deseadas o formas de explotación en contextos de alta vulnerabilidad.

La incorporación de inteligencia emocional en sistemas automatizados abre un panorama amplio para mejorar la experiencia del usuario, fortalecer la calidad de las interacciones y enfrentar desafíos complejos, no obstante, las implicaciones éticas son ineludibles.

Solo a través de un compromiso con la transparencia, la sensibilidad cultural, la protección de la privacidad y la rendición de cuentas, será posible crear tecnologías que respeten y enriquezcan la dignidad humana, nuestra responsabilidad colectiva es garantizar que estos desarrollos contribuyan de forma positiva al bienestar social.

Capítulo 7

SALUD Y BIENESTAR: LA IA COMO ÁNGEL GUARDIÁN

La inteligencia artificial está transformando profundamente el campo de la salud y el bienestar, renovando la ciencia médica y brindando a las personas herramientas para cuidar tanto su estado físico como emocional, al actuar como un "ángel guardián", permite que los sistemas de atención sean más ágiles, personalizados y eficaces, garantizando cuidados oportunos y adecuados para todos.

Una de sus aportaciones más relevantes es la capacidad de anticiparse a los problemas de salud antes de que se agraven, dispositivos portátiles como relojes inteligentes o bandas de actividad monitorean constantemente signos vitales como el ritmo cardíaco, los niveles de oxígeno o los patrones de sueño, gracias a esto, pueden detectar alteraciones que indiquen posibles afecciones, motivando a los usuarios a consultar a un especialista, algunos de estos dispositivos, son capaces de identificar ritmos cardíacos irregulares y alertar sobre afecciones como la fibrilación auricular, que si no se atiende a tiempo, puede generar complicaciones severas, los sistemas también analizan registros clínicos y bases de datos públicas para detectar patrones y prever posibles brotes, lo que permite distribuir recursos de forma más estratégica y tomar medidas preventivas para proteger a poblaciones enteras.

Esta tecnología impulsa una nueva etapa en la medicina personalizada, adaptando tratamientos según las características genéticas, ambientales y de estilo de vida de cada

personal los algoritmos avanzados procesan grandes volúmenes de información para identificar terapias más efectivas según el perfil clínico, en el tratamiento del cáncer, por ejemplo, estos sistemas pueden prever la respuesta del paciente a diferentes opciones terapéuticas, ayudando a los médicos a elegir intervenciones más precisas. En el ámbito de la farmacogenómica el estudio de cómo los genes afectan la respuesta a los medicamentos, también se utilizan para establecer dosis adecuadas y reducir efectos secundarios, mejorando la seguridad y los resultados.

En el cuidado de la salud mental, los avances también son notables. Terapias virtuales, apoyadas por tecnologías de procesamiento del lenguaje, permiten conversaciones significativas con usuarios para evaluar su estado emocional y proponer estrategias de afrontamiento, aplicaciones como Woebot o Wysa han demostrado eficacia al ofrecer técnicas de terapia cognitivo-conductual, ayudando a aliviar síntomas de ansiedad o depresión, hay sistemas que analizan conductas como cambios en el habla o en los hábitos de sueño para identificar señales tempranas de posibles trastornos, esta atención anticipada permite actuar a tiempo, mejorar la evolución del paciente y evitar que el problema se intensifique.

En el ámbito del diagnóstico, la capacidad de la inteligencia artificial para procesar grandes volúmenes de información y detectar patrones sutiles no tiene precedentes, un ejemplo claro es la radiología, donde herramientas de imagen asistidas por IA logran identificar tumores, fracturas e infecciones con notable precisión, la idea es reducir los errores diagnósticos, no solo se mejora la atención al paciente, sino que también se disminuye la carga de trabajo del personal médico En atención primaria, asistentes virtuales y evaluadores de síntomas orientan a los usuarios hacia las rutas de atención adecuadas, evitando visitas inne-

cesarias a servicios de urgencias y optimizando el uso de los recursos disponibles.

Su influencia también se extiende más allá del entorno clínico, abarcando el bienestar general y la prevención. Apps de ejercicio físico diseñan rutinas personalizadas en función de los objetivos y el nivel de condición de cada persona, plataformas enfocadas en nutrición analizan los hábitos alimenticios y ofrecen sugerencias para mejorar la dieta, apoyando metas como el control del peso o el manejo de enfermedades crónicas, en espacios laborales, sistemas inteligentes evalúan datos relacionados con la salud de los empleados para recomendar intervenciones que favorezcan el bienestar colectivo, como programas para reducir el estrés o ajustes ergonómicos, generando entornos más saludables y eficientes.

A pesar de su enorme potencial, el uso de esta tecnología en salud plantea desafíos éticos y de privacidad, el manejo de datos sensibles exige altos estándares de seguridad y transparencia, el consentimiento informado y el cumplimiento de normativas como el GDPR o la HIPAA son fundamentales para preservar la confianza de los usuarios, es indispensable enfrentar los sesgos que pueden existir en los algoritmos, ya que asegurar una atención justa para todas las personas —sin importar su origen étnico, género o situación socioeconómica— requiere el uso de bases de datos diversas y representativas, solo así se evitará reproducir desigualdades dentro del sistema sanitario.

La integración de inteligencia artificial en los sistemas de salud y bienestar representa un futuro en el que la atención médica será tanto eficiente como empática, combinar la precisión y capacidad de adaptación tecnológica con la sensibilidad y el conocimiento de los profesionales de la salud, es posible lograr un enfoque equilibrado. En este contexto, la IA actúa como un cuidador estructurado que guía a per-

sonas y comunidades hacia una vida más saludable y plena, sin perder el componente humano que define una atención de calidad.

Aunque ya ha permitido avances significativos, el verdadero potencial de esta tecnología en el ámbito sanitario y del bienestar aún está lejos de alcanzarse por completo, las innovaciones emergentes prometen transformar de manera aún más profunda nuestra manera de entender la atención médica, la prevención y el autocuidado, estas tecnologías, buscan resolver desafíos persistentes mientras abren nuevas posibilidades en el desarrollo de aplicaciones centradas en la precisión, la accesibilidad y el empoderamiento individual.

Uno de los campos con mayor proyección es el de la nanotecnología médica asistida por inteligencia artificial. Estos sistemas a escala microscópica, guiados por modelos de aprendizaje automático, podrían revolucionar el tratamiento y la administración de fármacos, imaginamos nano robots capaces de recorrer el cuerpo humano con precisión extrema, detectando y atacando únicamente células específicas, como las tumorales, sin dañar tejidos sanos, este enfoque dirigido no solo minimizaría los efectos secundarios, sino que también aumentaría la eficacia de terapias para enfermedades complejas como el cáncer, los trastornos neurodegenerativos o autoinmunes, además del tratamiento, esta tecnología permitiría diagnósticos en tiempo real mediante la recolección de biomarcadores clave, lo que facilitaría la detección temprana de patologías que suelen pasar desapercibidas.

Otro territorio innovador es el de las interfaces cerebro-computadora (BCI), potenciadas por sistemas inteligentes. Estas tecnologías buscan crear canales de comunicación directa entre el cerebro y dispositivos externos, ofreciendo soluciones transformadoras para personas con

discapacidades. Las BCI con procesamiento inteligente podrían interpretar señales neuronales y convertirlas en comandos que activen prótesis robóticas o exoesqueletos, devolviendo movilidad a personas con parálisis, Asimismo, se exploran aplicaciones para mejorar las funciones cognitivas en pacientes con afecciones como el Alzheimer o el Parkinson, los avances futuros podrían permitir que estas interfaces se adapten en tiempo real a la actividad cerebral, favoreciendo una adquisición más rápida de habilidades o incluso la mejora del rendimiento cognitivo.

En el terreno de la salud mental, se espera que la capacidad emocional de estas herramientas alcance niveles superiores, los próximos asistentes virtuales serán capaces de sostener conversaciones empáticas y complejas gracias a un procesamiento del lenguaje cada vez más avanzado. Mediante el análisis de la entonación, las expresiones faciales y los patrones de comportamiento, ofrecerán un apoyo adaptado a las necesidades emocionales del usuario, muy cercano a lo que proporciona una interacción humana, esta tecnología podría integrarse en dispositivos portátiles para monitorear señales fisiológicas asociadas al estrés o la ansiedad, proporcionando intervenciones inmediatas como ejercicios de respiración, sugerencias de atención plena o alertas para consultar con un profesional.

El futuro de la salud y el bienestar se perfila como un espacio donde la tecnología amplificará, pero no reemplazará, el cuidado humano, será fundamental guiar su desarrollo con valores centrados en la persona, garantizando que el progreso beneficie a todos de forma equitativa y compasiva.

La convergencia entre la inteligencia artificial, la realidad aumentada (AR) y la realidad virtual (VR) está llamada a redefinir las prácticas terapéuticas y los procesos de rehabilitación, sistemas de AR potenciados por modelos inte-

ligentes podrían guiar a los pacientes durante sus rutinas de fisioterapia, ofreciendo retroalimentación en tiempo real sobre postura, movimiento y avances. Este enfoque personalizado no solo promueve una mayor adherencia a los planes de recuperación, sino que también reduce el riesgo de nuevas lesiones. En el ámbito de la salud mental, entornos de realidad virtual impulsados por IA permitirán crear simulaciones inmersivas orientadas a disminuir la ansiedad, controlar el dolor crónico o ayudar a las personas a enfrentar traumas mediante terapias de exposición en ambientes controlados.

El papel de esta tecnología en la medicina preventiva también está en camino de expandirse de forma considerable. Las plataformas de bienestar personalizadas evolucionarán hacia soluciones más sofisticadas, integrando datos en tiempo real procedentes de dispositivos portátiles con información ambiental y de comportamiento, para generar recomendaciones precisas y útiles. Sistemas inteligentes podrían anticipar la aparición de enfermedades crónicas a partir de los hábitos de vida del usuario y ofrecer estrategias diseñadas para reducir esos riesgos. Estas plataformas también estarían en condiciones de coordinarse con los servicios de salud para enviar recordatorios oportunos sobre vacunas, chequeos o estudios preventivos, reforzando así una cultura de cuidado anticipado.

En cuanto al impacto global, el uso de estas herramientas en favor de la equidad sanitaria representa un horizonte con enorme potencial, con analizar datos de salud poblacional, gobiernos y organizaciones pueden detectar regiones desatendidas y distribuir los recursos con mayor eficiencia, plataformas de telemedicina con capacidades de traducción instantánea y diagnóstico automatizado pueden ofrecer atención médica de calidad en zonas remotas o de bajos recursos, cerrando brechas de acceso y mejorando los

resultados en distintas partes del mundo.

No obstante, el avance de estas tecnologías plantea desafíos éticos que deben abordarse con rigor, la integración de sistemas en áreas delicadas como las interfaces neuronales, el reconocimiento emocional o la monitorización de salud en tiempo real exige repensar conceptos como privacidad, consentimiento y sesgo, para generar confianza y asegurar un impacto positivo, será imprescindible garantizar que estas soluciones funcionen de manera transparente e inclusiva, la creación de marcos normativos sólidos y la colaboración entre disciplinas jugarán un papel clave para afrontar estos retos de forma responsable y asegurar que el progreso tecnológico esté al servicio del bienestar colectivo.

Su capacidad para transformar la salud y el bienestar parece no tener límites, centrar la innovación en la personalización, la accesibilidad y la integridad ética permite que esta tecnología funcione como un catalizador para construir un sistema de atención médica más avanzado, pero también profundamente humano, estos desarrollos no solo empoderan a las personas en el manejo de su salud, sino que también fortalecen el trabajo de los profesionales y promueven un entorno global más equitativo, asegurando que los beneficios lleguen a todos por igual.

Tecnología vestible y monitoreo predictivo de la salud

La aparición de dispositivos portátiles ha transformado significativamente el panorama del monitoreo sanitario, al ofrecer información en tiempo real y fomentar una atención más preventiva, equipados con sensores avanzados y capacidades inteligentes, estos dispositivos recopilan de forma continua datos sobre signos vitales, niveles de actividad y otros indicadores relevantes para la salud, esta evolución no solo ha mejorado la gestión individual del bienestar, sino que ha abierto la puerta al monitoreo predictivo, permitiendo detectar problemas antes de que se conviertan

en amenazas reales.

Dispositivos como relojes inteligentes, bandas de actividad o biosensores están diseñados para registrar métricas como la frecuencia cardíaca, los niveles de oxígeno en sangre, los ciclos de sueño o la actividad física. Gracias al uso de algoritmos de aprendizaje automático, estos aparatos analizan patrones y reconocen irregularidades, un ejemplo destacado son los monitores de electrocardiograma (ECG) integrados en wearables, capaces de detectar arritmias cardíacas y emitir alertas tempranas ante afecciones como la fibrilación auricular, esta capacidad de anticipación resulta clave para evitar complicaciones graves como accidentes cerebrovasculares o insuficiencia cardíaca, ya que permite intervenir a tiempo (Benedict et al., 2021).

Una de las aplicaciones más prometedoras de los dispositivos vestibles se encuentra en el manejo de enfermedades crónicas, para personas con diabetes, los monitores continuos de glucosa (CGM) permiten un seguimiento constante de los niveles de azúcar en sangre y ofrecen recomendaciones prácticas para mantener un control adecuado, estos dispositivos se integran con aplicaciones móviles que envían alertas y sugerencias, facilitando decisiones informadas sobre la alimentación, la actividad física y la medicación, de forma similar, para quienes padecen afecciones respiratorias, los espirómetros portátiles monitorean la función pulmonar, lo que permite a los profesionales ajustar los tratamientos con base en datos en tiempo real.

El monitoreo predictivo de la salud también se extiende hacia la gestión de la salud pública, al agregar datos anonimizados provenientes de dispositivos vestibles, investigadores y especialistas pueden identificar patrones y prever brotes de enfermedades, durante la pandemia de COVID-19, por ejemplo, esta información ayudó a reconocer síntomas tempranos y a rastrear la propagación del virus, de-

mostrando el valor de estas tecnologías en situaciones de emergencia sanitaria (Mishra et al., 2020).

Los avances también se reflejan en el campo de la salud mental. Algunos dispositivos incluyen sensores de actividad electrodérmica (EDA) capaces de detectar niveles de estrés mediante la conductividad de la piel, mientras que otros miden la calidad del sueño y su influencia en el bienestar emocional. Estos datos permiten al usuario adoptar técnicas para reducir el estrés y buscar apoyo profesional cuando es necesario, algunos dispositivos mejorados con inteligencia artificial, como anillos o pulseras inteligentes, integran recordatorios de atención plena y ejercicios de respiración, brindando intervenciones en tiempo real para favorecer el equilibrio emocional.

A pesar de su potencial transformador, existen desafíos que deben abordarse para maximizar el impacto de estos dispositivos, como la privacidad de los datos es una preocupación central, ya que recopilan información sensible sobre la salud, cumplir con normativas como el Reglamento General de Protección de Datos (GDPR) y la Ley de Portabilidad y Responsabilidad del Seguro Médico (HIPAA) resulta fundamental para proteger al usuario y conservar su confianza. Además, la precisión y fiabilidad de los sensores varía entre dispositivos, lo que subraya la importancia de establecer estándares y realizar validaciones rigurosas.

De cara al futuro, el porvenir de los dispositivos portátiles en el monitoreo predictivo de la salud se perfila con innovaciones aún más avanzadas. Los avances en nanotecnología podrían dar lugar a sensores ultrafinos y flexibles que se integren de forma imperceptible con la piel, permitiendo una supervisión continua sin incomodidad. La inteligencia artificial desempeñará un papel fundamental al mejorar las capacidades predictivas, permitiendo que estos dispositivos no solo identifiquen posibles problemas, sino que también

recomienden intervenciones personalizadas. Por ejemplo, los wearables podrían pronto anticipar la aparición de migrañas basándose en cambios fisiológicos sutiles, lo que permitiría a los usuarios tomar medidas preventivas.

Las colaboraciones entre empresas tecnológicas, proveedores de atención médica e investigadores serán clave para impulsar estos avances. Alianzas como las que existen entre Apple y prestigiosas instituciones de salud demuestran el potencial de combinar la experiencia tecnológica con el conocimiento clínico para desarrollar soluciones con verdadero impacto. Al priorizar la precisión, la accesibilidad y la ética, la tecnología portátil puede seguir revolucionando el monitoreo de la salud y contribuir a una sociedad más saludable y mejor informada.

El creciente predominio de los desafíos en salud mental ha impulsado una oleada de innovaciones tecnológicas destinadas a mejorar la accesibilidad y la eficacia del cuidado emocional. Entre estos avances, las aplicaciones de salud mental y los terapeutas virtuales han emergido como herramientas transformadoras, reduciendo las brechas de los modelos de atención tradicionales y empoderando a las personas para que den pasos activos hacia su bienestar emocional. Al aprovechar la inteligencia artificial y el aprendizaje automático, estas soluciones ofrecen apoyo personalizado, escalable y, con frecuencia, asequible.

Las aplicaciones de salud mental han ganado rápidamente popularidad gracias a su conveniencia y versatilidad. Plataformas como Calm, Headspace y Better Help ofrecen a los usuarios recursos que abarcan desde meditaciones guiadas y técnicas para el manejo del estrés hasta sesiones de asesoramiento virtual con profesionales certificados. Estas aplicaciones permiten a las personas acceder a apoyo emocional en sus propios términos, eliminando barreras como la distancia geográfica, las limitaciones horarias y el

estigma social. Muchas de estas herramientas integran algoritmos que proporcionan recomendaciones adaptadas, como ejercicios de atención plena personalizados o análisis del estado de ánimo, asegurando un enfoque centrado en el usuario.

Los terapeutas virtuales, impulsados por sistemas inteligentes, llevan el apoyo en salud mental un paso más allá al simular interacciones similares a las humanas. Aplicaciones como Woebot y Wysa utilizan procesamiento de lenguaje natural para involucrar a los usuarios en conversaciones terapéuticas, ofreciendo estrategias de afrontamiento y validación emocional. Estos agentes virtuales resultan especialmente eficaces para tratar preocupaciones leves o moderadas, como ansiedad, depresión y estrés. Al analizar patrones en las respuestas del usuario, los terapeutas virtuales ajustan sus respuestas, generando una sensación de empatía y comprensión que fomenta la confianza y el compromiso.

La escalabilidad de las aplicaciones de salud mental y de los terapeutas virtuales responde a una necesidad crítica en la atención emocional a nivel mundial. Según la Organización Mundial de la Salud (OMS), existe una escasez significativa de profesionales de salud mental, lo que deja a millones sin acceso a un apoyo adecuado. Las herramientas digitales pueden cerrar esta brecha al llegar a poblaciones desatendidas, incluyendo aquellas en zonas remotas o de bajos ingresos. Plataformas impulsadas por inteligencia artificial con capacidades multilingües pueden ofrecer cuidados culturalmente sensibles, garantizando inclusión y pertinencia para diversos perfiles de usuario. estas tecnologías permiten un monitoreo continuo y una intervención temprana. Aplicaciones con funciones como registro del estado de ánimo, diarios personales o integraciones biométricas ayudan a los usuarios a seguir de cerca sus es-

tados emocionales y fisiológicos a lo largo del tiempo. Por ejemplo, una app puede analizar datos de un dispositivo portátil para detectar señales de estrés elevado, sugiriendo ejercicios de relajación o incluso buscar apoyo profesional. Este enfoque anticipado empodera a las personas para gestionar su salud mental de manera más eficaz, disminuyendo el riesgo de crisis y mejorando su bienestar a largo plazo.

A pesar de sus múltiples beneficios, estas herramientas no están exentas de limitaciones. Una de las principales preocupaciones es la privacidad de los datos. Dada la sensibilidad de la información relacionada con la salud emocional, los desarrolladores deben garantizar que las plataformas cumplan con protocolos estrictos de seguridad, como el cifrado de datos y el cumplimiento de normativas como el RGPD y la HIPAA. La transparencia en la recolección, almacenamiento y uso de los datos resulta esencial para conservar la confianza de los usuarios.

Otro desafío importante es garantizar la eficacia y confiabilidad de estas herramientas. Aunque muchas aplicaciones están respaldadas por evidencia científica y desarrolladas en colaboración con profesionales de la salud mental, otras carecen de validación formal. Los usuarios deben enfrentarse a un mercado saturado para identificar opciones confiables, lo que subraya la necesidad de establecer estándares más claros en la industria y procesos de certificación definidos.

La integración de estas aplicaciones y terapeutas virtuales con modelos tradicionales de atención representa una vía prometedora para brindar un apoyo integral. Los enfoques híbridos, donde las herramientas digitales complementan la terapia presencial, pueden mejorar los resultados del tratamiento al ofrecer acceso continuo a recursos entre sesiones. Un terapeuta, por ejemplo, podría recomendar ejercicios específicos dentro de una app para reforzar habilidades de afrontamiento trabajadas durante la consulta, creando una

experiencia de atención más coherente y completa.

De cara al futuro, se espera que los avances en sistemas inteligentes y tecnología vestible transformen aún más la atención en salud mental. Las aplicaciones del mañana podrían incorporar reconocimiento emocional en tiempo real, basándose en expresiones faciales, tono de voz o datos fisiológicos para ofrecer intervenciones aún más personalizadas. Asimismo, la integración de realidad virtual con inteligencia artificial podría permitir experiencias terapéuticas inmersivas, como terapias de exposición para tratar fobias o entornos diseñados para reducir el estrés, abriendo caminos innovadores para abordar necesidades emocionales complejas.

Las aplicaciones de salud mental y los terapeutas virtuales representan un cambio profundo en cómo abordamos el bienestar emocional. Al combinar innovación tecnológica con empatía humana, estas herramientas tienen el potencial de democratizar el acceso al cuidado emocional, haciéndolo más accesible, personalizado y eficaz para personas en todo el mundo. No obstante, alcanzar esta visión requiere una colaboración continua entre tecnólogos, especialistas clínicos y responsables de políticas públicas, para asegurar que estas soluciones mantengan los más altos estándares de calidad, ética e inclusión.

.El aumento en los desafíos relacionados con la salud mental ha impulsado una ola de innovaciones tecnológicas diseñadas para mejorar tanto la accesibilidad como la eficacia del cuidado emocional. Entre estos avances, las aplicaciones especializadas y los terapeutas virtuales han surgido como herramientas transformadoras, capaces de cerrar brechas en los modelos tradicionales de atención y de empoderar a las personas para tomar medidas proactivas hacia su bienestar emocional. Al incorporar sistemas inteligentes y aprendizaje automático, estas soluciones ofrecen

apoyo personalizado, escalable y, en muchos casos, más accesible en términos económicos.

Las aplicaciones de salud mental han ganado popularidad rápidamente gracias a su conveniencia y versatilidad. Plataformas como Calm, Headspace y Better Help proporcionan recursos que van desde meditaciones guiadas y técnicas de manejo del estrés hasta sesiones de consejería virtual con profesionales certificados. Estas herramientas permiten que los usuarios accedan al cuidado en sus propios términos, eliminando barreras como la distancia geográfica, la disponibilidad de horarios o el estigma social. Muchas de ellas integran algoritmos capaces de generar recomendaciones personalizadas, como ejercicios de atención plena adaptados o análisis de estado de ánimo, garantizando así un enfoque centrado en las necesidades individuales.

Los terapeutas virtuales, potenciados por tecnologías de procesamiento de lenguaje natural, llevan este tipo de apoyo un paso más allá al simular interacciones similares a las humanas. Aplicaciones como Woebot y Wysa establecen diálogos terapéuticos con los usuarios, ofreciendo estrategias de afrontamiento y validación emocional. Estos agentes virtuales resultan especialmente útiles en casos de ansiedad, depresión o estrés de intensidad leve a moderada. Al identificar patrones en los mensajes, estos sistemas ajustan sus respuestas, generando una sensación de empatía y comprensión que fortalece la conexión con el usuario.

La escalabilidad de estas soluciones responde a una necesidad crítica en el panorama global de la salud mental. Según la Organización Mundial de la Salud, existe una importante escasez de profesionales en este campo, lo que deja a millones de personas sin acceso a un soporte adecuado. Las herramientas digitales tienen el potencial de llegar a comunidades desatendidas, incluyendo zonas remotas o con bajos recursos. Plataformas multilingües con funciones

adaptadas culturalmente pueden ofrecer atención sensible al contexto, asegurando relevancia e inclusión en una amplia variedad de entornos.

Las aplicaciones que incluyen rastreadores de estado de ánimo, funciones de diario y conexiones con biometría permiten a los usuarios monitorear sus estados emocionales y fisiológicos a lo largo del tiempo. Un sistema puede, por ejemplo, analizar los datos de un dispositivo portátil para identificar señales de estrés elevado y sugerir ejercicios de relajación o incluso motivar al usuario a buscar ayuda profesional. Este enfoque proactivo otorga a las personas mayor capacidad para gestionar su salud mental de manera eficaz, disminuyendo el riesgo de crisis y mejorando el pronóstico a largo plazo.

A pesar de sus múltiples beneficios, estas herramientas también presentan desafíos importantes. Uno de los más relevantes es la privacidad de los datos. Debido a la sensibilidad de la información que se recopila, es fundamental que los desarrolladores garanticen el cumplimiento de protocolos estrictos de seguridad, como el cifrado de la información y la adhesión a normativas internacionales como el GDPR o HIPAA. La transparencia respecto a cómo se recopilan, almacenan y utilizan estos datos resulta clave para mantener la confianza de los usuarios.

Otro reto significativo es asegurar la eficacia y confiabilidad de estas plataformas. Aunque muchas han sido creadas sobre bases científicas y con el respaldo de profesionales de la salud mental, otras carecen de validación clínica. Esto obliga a los usuarios a navegar por un mercado saturado en busca de alternativas realmente confiables, lo que pone de relieve la urgencia de establecer estándares más claros y procesos formales de certificación dentro de la industria.

La combinación de estas aplicaciones con modelos tradicionales de atención ofrece caminos prometedores hacia

un acompañamiento más integral. Los enfoques híbridos, en los que las herramientas digitales complementan la terapia presencial, pueden mejorar los resultados terapéuticos al ofrecer acceso constante a recursos entre sesiones. Un terapeuta podría, por ejemplo, sugerir ejercicios específicos dentro de una app para reforzar habilidades abordadas durante una consulta, favoreciendo una experiencia de atención más coherente y continua.

De cara al futuro, los avances en inteligencia artificial y tecnología vestible prometen transformar aún más el cuidado de la salud mental. Próximas generaciones de aplicaciones podrían incorporar detección emocional en tiempo real, utilizando expresiones faciales, tono de voz o datos fisiológicos para ofrecer intervenciones aún más personalizadas. Asimismo, la integración de realidad virtual con capacidades inteligentes permitirá crear entornos terapéuticos inmersivos, desde sesiones de exposición gradual para tratar fobias hasta espacios diseñados para la reducción del estrés, abriendo nuevas posibilidades para abordar necesidades mentales complejas con enfoques innovadores y accesibles.

Las aplicaciones de salud mental y los terapeutas virtuales representan un cambio fundamental en la forma en que abordamos el bienestar emocional. Al combinar la innovación tecnológica con la empatía humana, estas herramientas tienen el potencial de democratizar el acceso a la atención psicológica, haciéndola más accesible, personalizada y eficaz para personas de todo el mundo. No obstante, alcanzar esta visión requiere una colaboración constante entre tecnólogos, profesionales de la salud y responsables de políticas públicas, a fin de garantizar que estas soluciones mantengan los más altos estándares de calidad, ética e inclusión.

El rápido desarrollo de la tecnología enfocada en la salud mental ha aportado herramientas valiosas para abordar el bienestar emocional, pero el potencial de las aplicaciones y los terapeutas virtuales aún está lejos de haberse agotado. A medida que avanzan la inteligencia artificial y las tecnologías asociadas, surgen nuevas oportunidades para personalizar aún más la atención, innovar y ampliar el acceso. Explorar estas posibilidades implica identificar brechas existentes y proyectar mejoras que fortalezcan las capacidades actuales.

Uno de los principales campos de evolución se centra en mejorar la inteligencia emocional de los terapeutas virtuales. Sistemas actuales como Woebot y Wysa destacan por reconocer entradas del usuario y ofrecer intervenciones predefinidas adecuadas, pero su comprensión emocional sigue siendo limitada. El futuro apunta a integrar herramientas avanzadas de análisis de sentimientos, combinando procesamiento de lenguaje natural con monitoreo en tiempo real del tono de voz, expresiones faciales y datos fisiológicos. Esto permitiría a los sistemas interpretar no solo lo que el usuario expresa verbalmente, sino también lo que siente en ese instante, logrando respuestas más empáticas y contextualizadas.

A pesar de que muchas aplicaciones buscan atender audiencias globales, pocas están realmente adaptadas a contextos culturales y sociales diversos. La salud mental está profundamente influida por valores culturales, idioma y normas sociales. Ampliar los conjuntos de datos para incluir poblaciones subrepresentadas y entrenar los sistemas para reconocer expresiones, factores de estrés y mecanismos de afrontamiento específicos de cada cultura podría aumentar su eficacia e inclusión. El soporte multilingüe con contenido localizado eliminaría aún más barreras, asegurando un acceso equitativo en distintas regiones del mundo.

Además, la mayoría de las plataformas actuales están diseñadas para brindar apoyo en situaciones cotidianas o para casos leves y moderados de salud mental, dejando un vacío importante en contextos de crisis. Existe un potencial sin explotar en el desarrollo de herramientas capaces de intervenir de manera efectiva en momentos críticos. Sistemas impulsados por inteligencia artificial podrían integrarse con servicios de emergencia, notificando a profesionales o contactos de confianza cuando un usuario muestre señales de angustia aguda, como pensamientos suicidas o ataques de ansiedad severa. La incorporación de esta funcionalidad con tecnología vestible permitiría una detección más precisa y en tiempo real, mediante el monitoreo de variables como la variabilidad cardíaca, los niveles hormonales relacionados con el estrés u otros biomarcadores de crisis.

La interacción constructiva entre las aplicaciones de salud mental y los dispositivos portátiles ofrece un potencial enorme. Las aplicaciones futuras podrían aprovechar datos provenientes de relojes inteligentes, pulseras de actividad o incluso interfaces neuronales avanzadas para monitorear de forma continua el estado físico y emocional de los usuarios. Por ejemplo, un wearable podría detectar niveles elevados de estrés a través de la conductancia de la piel y, mediante una notificación desde la app, invitar al usuario a realizar ejercicios de relajación o conectarse con un terapeuta virtual. Esta integración transformaría la atención en salud mental en un sistema de apoyo dinámico y disponible en todo momento.

La convergencia entre inteligencia artificial y realidad virtual tiene la capacidad de redefinir las experiencias terapéuticas. Los entornos inmersivos podrían adaptarse a las necesidades individuales, facilitando terapias de exposición para tratar fobias, trastorno de estrés postraumático o ansiedad social en espacios controlados y supervisados por

algoritmos. Dentro de estos escenarios, los terapeutas virtuales podrían guiar a los usuarios a través de experiencias diseñadas para fortalecer su resiliencia y confianza. Una persona con miedo a hablar en público, por ejemplo, podría practicar en un auditorio virtual realista mientras un asistente inteligente proporciona retroalimentación en tiempo real sobre su tono, ritmo y conexión con la audiencia.

Las próximas generaciones de aplicaciones también podrían incorporar niveles de personalización nunca vistos. Analizando el historial del usuario, sus preferencias y su progreso, los sistemas serían capaces de diseñar planes terapéuticos altamente específicos que se ajusten de manera dinámica con el tiempo. Esto incluiría recomendaciones sobre nuevos enfoques, identificación de las técnicas más eficaces para cada caso o integración del seguimiento de terapeutas humanos para refinar las estrategias de atención.

A medida que estas tecnologías evolucionen, construir y mantener la confianza de los usuarios será esencial. La transparencia en cuanto a la recopilación, el almacenamiento y el uso de los datos debe convertirse en un estándar básico en todas las aplicaciones de salud mental. El desarrollo de sistemas seguros, como aquellos basados en privacidad diferencial, permitirá mantener la confidencialidad de la información sensible sin sacrificar la capacidad de análisis. Establecer marcos éticos que prioricen la autonomía y el consentimiento del usuario será clave para fomentar una adopción generalizada y asegurar el éxito a largo plazo.

Aunque las aplicaciones de salud mental han ampliado el acceso a la atención, persisten brechas significativas para personas en zonas rurales o de bajos ingresos sin acceso confiable a internet o teléfonos inteligentes. Para reducir esta desigualdad, es necesario desarrollar versiones ligeras que funcionen sin conexión o en entornos con conectividad limitada. La colaboración con agencias gubernamentales u

organizaciones no gubernamentales podría facilitar la distribución y subsidio de estas herramientas, garantizando así un mayor alcance.

El sector también debe priorizar la validación rigurosa de estas tecnologías mediante estudios revisados por pares y ensayos clínicos. Si bien muchas aplicaciones afirman estar respaldadas por evidencia, no todas cumplen con los estándares de evaluación exigidos a las intervenciones terapéuticas tradicionales. Las alianzas con instituciones académicas y organizaciones de salud mental pueden establecer criterios claros de eficacia y seguridad, asegurando que los usuarios se beneficien de herramientas científicamente comprobadas.

El futuro de estas soluciones digitales reside en su capacidad para integrarse de forma natural en la vida cotidiana, ofreciendo un cuidado altamente personalizado y sensible a contextos culturales. Aprovechando los avances en inteligencia artificial, dispositivos portátiles y tecnologías inmersivas, estas plataformas podrían convertirse en aliados indispensables para abordar los desafíos globales en salud mental. Sin embargo, alcanzar este objetivo requiere la colaboración entre desarrolladores, profesionales clínicos y responsables de políticas públicas para crear soluciones éticas, inclusivas y fundamentadas en evidencia. A medida que el campo avanza, la atención en salud mental podría volverse más accesible, efectiva y transformadora que nunca.

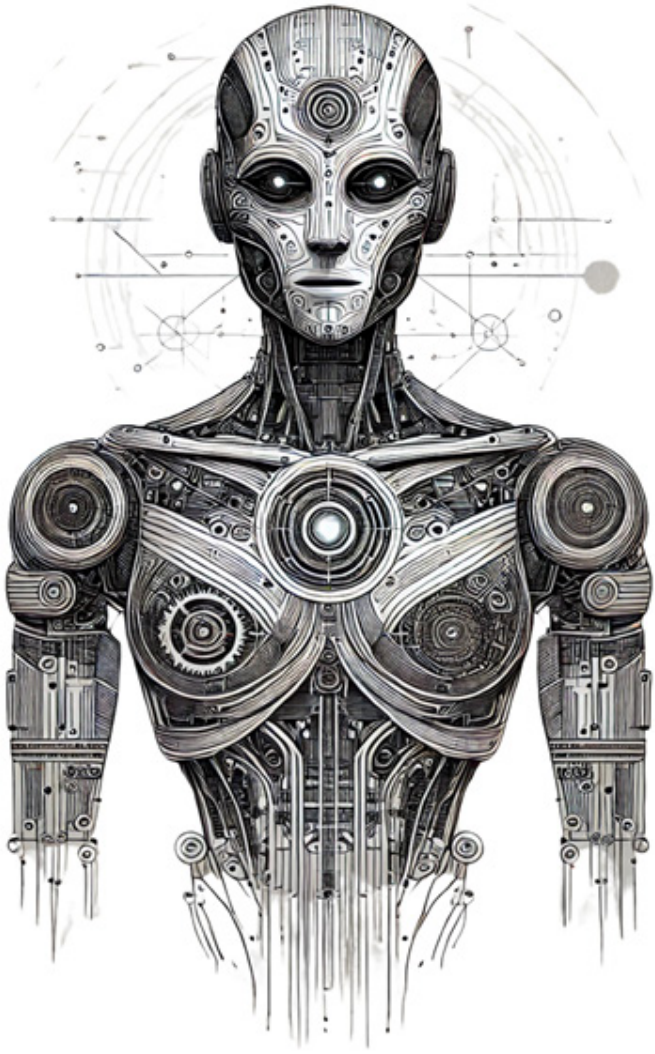

Capítulo 8

EL LADO OSCURO DE LA IA: RIESGOS Y DESAFÍOS

La inteligencia artificial ha irrumpido en nuestras vidas con una fuerza tan prometedora como inquietante. Su capacidad para transformar industrias, optimizar procesos y redefinir la experiencia humana parece ilimitada. Sin embargo, detrás de este brillo tecnológico se oculta una sombra que no puede ni debe ser ignorada. Los riesgos que plantea no son menores ni abstractos: son reales, concretos y profundamente humanos. La ética, la equidad, la privacidad y la justicia social están en juego, y nuestra responsabilidad colectiva es abordarlos con seriedad y urgencia.

Uno de los dilemas más apremiantes es el sesgo que habita en muchos de estos sistemas. Aunque solemos imaginar los algoritmos como entes objetivos, lo cierto es que aprenden de nuestros errores, prejuicios y desigualdades históricas. Cuando una herramienta automatizada prefiere ciertos perfiles en procesos de contratación o cuando un sistema de reconocimiento facial falla sistemáticamente al identificar rostros de personas racializadas, no estamos ante simples fallos técnicos, sino ante un reflejo amplificado de nuestras propias falencias sociales. La raíz del problema no está únicamente en el código, sino en los datos que lo alimentan. Y si esos datos no son diversos ni representativos, el algoritmo perpetúa la exclusión en lugar de corregirla.

A esto se suma el enorme desafío que supone la ges-

tión de la privacidad. En su esencia, estas tecnologías se nutren de datos: nombres, hábitos, emociones, decisiones y vulnerabilidades. Y en ese apetito constante por información, se desdibuja la línea entre lo útil y lo invasivo. Los sistemas de vigilancia potenciados por inteligencia artificial ya están reconfigurando el equilibrio entre seguridad y libertad, mientras que las plataformas de salud o marketing, al predecir comportamientos, rozan y a veces cruzan los límites del consentimiento informado. ¿Hasta qué punto estamos dispuestos a ceder nuestra intimidad en nombre de la eficiencia?

Más allá del asombro inicial que provoca esta tecnología, debemos sostener una mirada crítica. No se trata de oponerse al progreso, sino de encauzarlo hacia un futuro en el que la innovación no se construya a costa de los principios que nos definen como sociedad.

El horizonte de la inteligencia artificial no solo está marcado por promesas de progreso; también se alza con amenazas cada vez más tangibles que comprometen la seguridad colectiva. Los llamados "ataques adversarios" —acciones diseñadas para manipular los sistemas y generar respuestas erróneas— son una prueba irrefutable de la vulnerabilidad que habita incluso en los modelos más sofisticados, no se trata de ciencia ficción, sino de riesgos concretos: un automóvil autónomo que interpreta erróneamente una señal de tránsito podría convertirse en una amenaza letal. Cuando se deposita la vida humana en manos de una red neuronal, el margen de error ya no es estadístico, sino existencial.

La inteligencia artificial, al integrarse en sistemas de infraestructura crítica —desde redes eléctricas hasta comunicaciones o defensa—, multiplica los vectores de ataque y pone en jaque los pilares de nuestra vida digital. La ciberseguridad, en este contexto, deja de ser un asunto técnico para convertirse en un asunto de soberanía. Como bien advierte

Bruce Schneider (2020), "en el futuro, los sistemas no serán simplemente atacados: serán entrenados para fallar".

En el plano económico, el impacto de esta tecnología adquiere tonos más sombríos. Automatizar es, en esencia, desplazar. Aunque se generan nuevas oportunidades, el ritmo de sustitución laboral es alarmante, especialmente en sectores que dependen de tareas manuales o repetitivas. La promesa de un mercado laboral más eficiente se tiñe de preocupación cuando la transición ocurre sin red de protección para quienes quedan fuera del sistema. La desigualdad no es una consecuencia inevitable del desarrollo, pero sí lo es cuando se avanza sin políticas de inclusión, sin un proyecto educativo que prepare a las nuevas generaciones para convivir con las máquinas, no como rivales, sino como herramientas.

La UNESCO ya advierte sobre la urgencia de adaptar los sistemas educativos a la revolución digital, promoviendo el aprendizaje continuo y la formación ética en ciencia de datos.

Otro ángulo inquietante es la capacidad de estas tecnologías para distorsionar la verdad. La inteligencia artificial ha abierto una caja de Pandora con la creación de contenido falso cada vez más realista. Imágenes, audios, videos —todos producidos por modelos generativos— se diseminan con una velocidad que desborda la capacidad humana para contrastar. Los deepfakes no solo suplantan rostros; suplantan confianza, credibilidad y reputación. En un mundo saturado de información, donde la velocidad ha reemplazado a la verificación, ¿cómo distinguir lo verdadero de lo verosímil?

Los riesgos no se detienen en la esfera digital. En el ámbito militar, los sistemas autónomos capaces de operar sin intervención humana han abierto un debate urgente y desconcertante: ¿puede una máquina decidir a quién eli-

minar? ¿Y quién debe responder por ello? La pregunta por la responsabilidad hasta ahora patrimonio exclusivo del ser humano se torna ambigua cuando los errores ya no son cometidos por individuos sino por arquitecturas algorítmicas. El riesgo, como señala la investigadora Kate Crawford (2021), es que la tecnología se escude en su propia complejidad para evadir la rendición de cuentas.

El ámbito de la salud tampoco está exento de estos dilemas. Algoritmos que deciden a qué paciente atender primero, qué tratamiento ofrecer o qué diagnóstico dar, pueden salvar vidas, sí, pero también pueden errar. Y cuando lo hacen, no siempre está claro quién es el responsable: ¿el desarrollador?, ¿el hospital?, ¿el sistema? Las respuestas a estas preguntas no pueden surgir únicamente desde la ingeniería, sino desde la filosofía, el derecho y la ética. El principio de explicabilidad en sistemas automatizados, tal como lo propone el Instituto Alan Turing, es un buen punto de partida para evitar que la opacidad algorítmica se convierta en impunidad.

La inteligencia artificial no es intrínsecamente maliciosa, pero tampoco es neutral. Es una extensión de nuestras intenciones, de nuestras decisiones, de nuestros sesgos. Y como tal, exige vigilancia, regulación y, sobre todo, conciencia crítica. No basta con preguntarse qué puede hacer la tecnología. La pregunta clave es: ¿qué queremos que haga? Y aún más profundo: ¿a qué estamos dispuestos a renunciar en nombre de la eficiencia?

La evolución de la inteligencia artificial, lejos de ser un fenómeno espontáneo, ha sido moldeada por manos concentradas y recursos que gravitan en torno a unos pocos actores dominantes, sean estos Estados o corporaciones tecnológicas de alcance global, esta centralización creciente no solo amenaza con monopolizar la innovación, sino con trazar unilateralmente el rumbo de una tecnología que de-

bería, en principio, estar al servicio de todos. Cuando las decisiones clave sobre el futuro digital del planeta se toman en salas de juntas o gabinetes restringidos, se corre el riesgo de que las voces periféricas, países del sur global, pequeñas organizaciones o comunidades locales queden silenciadas. El ideal democratizador de la tecnología se desvanece cuando el acceso y la dirección del desarrollo quedan en manos de una élite técnico-económica.

Esta concentración tecnológica recuerda los viejos imperios industriales del siglo XIX, solo que ahora el capital ya no es acero ni petróleo, sino datos e infraestructura algorítmica.

Frente a este panorama, urge una respuesta compleja y articulada, La transparencia no puede ser solo una promesa estética; debe convertirse en una práctica estructural, los algoritmos no deben operar como cajas negras, sino como herramientas explicables, auditables y sujetas al escrutinio público, los marcos regulatorios, lejos de entorpecer la innovación, deben ofrecer los límites necesarios para proteger derechos fundamentales como la privacidad, la no discriminación y la seguridad digital.

La cooperación intersectorial —entre gobiernos, industria y universidades— es más que deseable: es indispensable. Solo así se pueden forjar estándares éticos globales que no dependan de la voluntad unilateral de una empresa o una nación, sino que reflejen principios comunes, construidos desde la diversidad. Y, por último, pero no menos importante, se necesita una ciudadanía crítica. La alfabetización digital ya no es una competencia técnica opcional, sino un componente esencial de la vida cívica. Enseñar a comprender, cuestionar y debatir sobre los sistemas algorítmicos será uno de los grandes retos educativos de nuestra era, no solo porque exige nuevas habilidades técnicas, sino porque obliga a replantear el rol del pensamiento crítico

en las aulas. En este contexto, no bastará con alfabetizar digitalmente al estudiante; también será necesario que los propios educadores se transformen en guías capaces de interpretar, problematizar y orientar el diálogo con estas tecnologías. Aquí emerge una pregunta urgente: ¿estamos formando a los docentes para que sean interlocutores válidos ante la inteligencia artificial, o los estamos dejando solos ante un desafío que los desborda?

La educación del futuro no se juega únicamente en el dominio de lenguajes de programación o en el uso de plataformas, sino en la capacidad de generar pensamiento, reflexión y criterio frente a sistemas que, aunque eficientes no siempre son justos, por consiguiente, cuestionar no es oponerse, es construir desde la conciencia; y cuestionar a los educadores no es deslegitimarlos, sino acompañarlos en un proceso de formación continua que les permita no solo enseñar con IA, sino enseñar sobre IA.

El siglo XXI no exige solo programadores, sino filósofos del dato, juristas del algoritmo y ciudadanos lúcidos que sepan dialogar con las máquinas sin entregarles el timón.

Si bien los riesgos y desafíos de la inteligencia artificial son considerables, no son insuperables, al enfrentar estas problemáticas con visión y esfuerzo colectivo, la sociedad puede moldear esta tecnología como una fuerza para el bien, minimizando sus aspectos más oscuros y maximizando su capacidad de contribuir positivamente a la humanidad.

El sesgo en los algoritmos se refiere a los errores sistemáticos o prejuicios incrustados en sistemas automatizados que conducen a resultados injustos o no deseados. Estos sesgos suelen originarse en los datos utilizados para entrenar los algoritmos, en las decisiones de diseño tomadas durante el desarrollo, o en las influencias culturales y sociales que se reflejan en el propio sistema.

Tipos de sesgo algorítmico

El sesgo algorítmico se manifiesta de diversas formas, dependiendo del contexto y la aplicación:

1. Sesgo de datos: Los algoritmos se entrenan con conjuntos de datos, que pueden no representar toda la diversidad de los escenarios del mundo real. Por ejemplo, los sistemas de reconocimiento facial entrenados mayoritariamente con rostros blancos han demostrado un bajo rendimiento al reconocer personas con tonos de piel más oscuros.

2. Sesgo de selección: Ocurre cuando los datos de entrenamiento no cubren adecuadamente todos los escenarios necesarios, lo que genera resultados sesgados. Por ejemplo, un algoritmo de contratación entrenado mayoritariamente con currículums masculinos podría favorecer candidatos hombres, perpetuando desequilibrios de género.

3. Sesgo de confirmación: Los algoritmos pueden reforzar patrones existentes en los datos. Por ejemplo, si los datos históricos de préstamos muestran una preferencia por conceder préstamos a personas de zonas acomodadas, el algoritmo podría perjudicar sistemáticamente a los solicitantes de zonas menos privilegiadas.

2. Sesgo de interacción: Sucede cuando los usuarios influyen en el comportamiento del algoritmo durante su uso. Por ejemplo, entradas de usuario sesgadas en un motor de búsqueda pueden generar resultados sesgados.

Causas del sesgo algorítmico

1. Inequidades históricas en los datos: Los al-

goritmos reflejan a menudo los sesgos sociales porque se entrenan con datos históricos, que pueden contener prejuicios relacionados con raza, género o estatus socioeconómico.

2. Falta de diversidad en los equipos de desarrollo: La ausencia de diversidad entre los desarrolladores puede generar puntos ciegos, ya que los individuos pueden incorporar inconscientemente sus propios sesgos en los sistemas que crean.

3. Conjuntos de datos desbalanceados: La sobrerrepresentación o sub-representación de ciertos grupos en los datos de entrenamiento puede alterar el rendimiento del algoritmo.

4. Decisiones de diseño no intencionadas: Decisiones como la selección de características, ponderaciones y arquitectura del modelo pueden favorecer inadvertidamente ciertos resultados sobre otros.

Ejemplos de sesgo en aplicaciones reales

1. Tecnología de reconocimiento facial: Estudios han demostrado discrepancias significativas en las tasas de error para diferentes grupos demográficos, generando preocupaciones sobre su uso en la vigilancia pública y las fuerzas del orden.

2. Algoritmos de contratación: Sistemas automatizados utilizados para filtrar solicitantes de empleo han demostrado favorecer a candidatos masculinos, al aprender de decisiones pasadas de contratación sesgadas contra las mujeres.

3. Algoritmos de salud: Algunos sistemas de salud priorizan la atención según el costo en lugar de la necesidad médica, afectando desproporcionadamente a grupos de bajos ingresos o minorías.

4. Plataformas de redes sociales: Los algoritmos de moderación de contenido pueden dirigirse de forma desproporcionada a ciertos idiomas o expresiones culturales, lo que genera censura o menor visibilidad para grupos minoritarios.

Reducción del sesgo algorítmico

1. Datos diversos e inclusivos: Asegurar que los conjuntos de datos sean representativos de todos los grupos demográficos y actualizarlos regularmente para reflejar cambios sociales.

2. Transparencia en el diseño algorítmico: Documentar abiertamente cómo se construyen los algoritmos y cómo se toman las decisiones puede ayudar a identificar posibles sesgos.

3. Pruebas y auditorías de sesgos: Evaluar regularmente los algoritmos mediante pruebas controladas puede descubrir y abordar problemas antes de su implementación.

4. Equipos de desarrollo inclusivos: Involucrar perspectivas diversas en las fases de diseño y prueba ayuda a descubrir puntos ciegos y reducir sesgos no intencionados.

5. Marcos regulatorios: Los gobiernos y organizaciones pueden implementar directrices que aseguren equidad, responsabilidad y transparencia en los sistemas algorítmicos.

¿Dónde nace este sesgo?

Surge en las grietas de la historia, en los equipos poco diversos, en los datos desequilibrados y en decisiones técnicas que parecen pequeñas, pero marcan destinos. A

veces, el sesgo no se programa, se hereda. Otras veces, se ignora bajo la excusa de la eficiencia.

¿Cómo respondemos? La solución no es sólo técnica, es ética. Necesitamos: *Datos que abracen la pluralidad. *Transparencia como derecho, no como favor. *Equipos que representen la diversidad del mundo que quieren codificar. *Políticas que hablen el idioma de la justicia y la equidad.

La lucha contra el sesgo algorítmico no es sólo una cuestión de precisión matemática, es una batalla por la dignidad humana en la era digital.

Implicaciones Éticas y Sociales

El sesgo en los algoritmos tiene importantes implicaciones éticas y sociales, ya que estos sistemas influyen cada vez más en decisiones críticas. Los algoritmos no son simples líneas de código neutras; son constructos humanos, y como tales, heredan nuestros errores, prejuicios y limitaciones. Cuando delegamos decisiones trascendentales —como quién obtiene un empleo, quién recibe un préstamo o quién es vigilado por la policía— en sistemas automatizados, nos enfrentamos a un dilema ético de gran calado: ¿estamos automatizando la injusticia?

El sesgo algorítmico no crea nuevas formas de discriminación, pero sí las normaliza, las acelera y las camufla bajo el velo de la objetividad tecnológica.

¿Hacia dónde vamos?

Superar este desafío requiere más que soluciones técnicas. Requiere coraje ético, supervisión real y una ciudadanía activa. La transparencia debe dejar de ser una promesa de relaciones públicas para convertirse en una obligación

moral. La rendición de cuentas no puede terminar en el desarrollador, sino en todo el ecosistema que decide confiar, vender y aplicar esas tecnologías.

No podemos permitir que los algoritmos dicten la realidad sin antes haber debatido, como sociedad, qué tipo de realidad queremos automatizar.

Diversidad: más que un gesto simbólico

Muchos sesgos nacen en salas de juntas homogéneas donde se diseñan tecnologías para un mundo que no conocen. Incluir voces distintas —de género, raza, clase, disciplina— no es una medida de inclusión corporativa: es una condición para la justicia tecnológica.

- Un equipo diverso ve lo que otros no ven.
- Escucha a quienes no suelen ser escuchados.
- Y diseña para realidades que a menudo son ignoradas.

La inclusión no solo mejora los algoritmos; también los humaniza.

Caminos Técnicos hacia la Justicia Algorítmica

¿Podemos educar a una máquina para ser justa? Tal vez. Pero primero, debemos enseñarnos a nosotros mismos a reconocer nuestros propios prejuicios. Como autor, no puedo evitar pensar que una tecnología verdaderamente justa solo puede surgir cuando quienes la crean también lo son, y en ese esfuerzo, la técnica, por sí sola, nunca será suficiente… pero sigue siendo imprescindible.

Los avances técnicos actuales han buscado mitigar los

sesgos en los algoritmos mediante diversas estrategias, cada una con sus propios alcances y limitaciones. Algunas de las más utilizadas son:

1. Preprocesamiento de Datos: Limpiar, balancear y ajustar los conjuntos de datos para que representen de manera más equitativa a todos los grupos sociales. En ocasiones, se recurre a la *aumentación de datos,* duplicando o generando variaciones de ejemplos pertenecientes a grupos subrepresentados.

2. Algoritmos Sensibles a la Equidad: se desarrollan modelos que integran métricas de justicia en su núcleo. Métodos como el *reweighting* (reponderación) o el *entrenamiento adversarial* buscan que el algoritmo genere resultados más equitativos, independientemente de los sesgos en los datos originales.

3. Posprocesamiento de Resultados: en ocasiones, no se puede eliminar el sesgo desde el origen. En estos casos, se modifican los resultados del modelo una vez generados. Ajustar los umbrales para igualar las tasas de error entre distintos grupos demográficos es un ejemplo de esta técnica.

4. Herramientas de Detección de Sesgo: plataformas como **AI Fairness 360** de IBM o el **What-If Tool** de Google permiten a desarrolladores explorar el comportamiento de sus algoritmos bajo diferentes condiciones. Estas herramientas ayudan a visualizar el impacto de las decisiones de diseño y detectar puntos ciegos antes de lanzar un sistema al mundo.

Educar para la Conciencia Algorítmica

No se puede cuestionar lo que no se comprende. Por eso, la educación no es una opción: es el único punto de partida, una de las herramientas más poderosas para pre-

venir los sesgos algorítmicos no es un software ni una línea de código: es la educación. Quienes diseñan, regulan o usan estos sistemas deben comprender al menos tres pilares fundamentales:

- **Cómo funcionan los algoritmos:** La alfabetización en ciencia de datos e inteligencia artificial es esencial para desmontar la ilusión de que los algoritmos son imparciales por naturaleza.
- **El impacto de los sesgos:** Conocer las consecuencias reales de un algoritmo sesgado —desde denegar un crédito hasta detener injustamente a una persona— despierta una conciencia crítica que exige sistemas más justos.
- **Ética en el desarrollo tecnológico:** Integrar consideraciones éticas en la formación técnica de los futuros desarrolladores es urgente. La justicia, la rendición de cuentas y la transparencia deben ser competencias técnicas tanto como saber programar.

En nuestro mundo cada vez más interconectado y orientado por la tecnología, la dependencia de sistemas automatizados, inteligencia artificial y soluciones digitales se está convirtiendo tanto en una herramienta habilitadora como en un riesgo. Aunque estas herramientas potencian a las industrias, agilizan los procesos y elevan las capacidades humanas, también nos exponen a vulnerabilidades que surgen cuando la dependencia evoluciona hacia la sobre dependencia. La amenaza de la sobre dependencia no es una hipótesis lejana; es una preocupación actual y creciente con implicaciones en dimensiones sociales, económicas e individuales.

La sobre dependencia ocurre cuando los sistemas o individuos dependen en exceso de una sola herramienta,

proceso o recurso, hasta el punto en que su capacidad para funcionar de manera independiente se ve comprometida. Este fenómeno puede manifestarse en varios contextos:

- **Sobre dependencia tecnológica:** Confiar en gran medida en sistemas de IA, automatización o software para realizar tareas que tradicionalmente estaban supervisadas por humanos.
- **Sobre dependencia sistémica:** Cuando una industria o sector completo se vuelve excesivamente dependiente de un único punto de falla, como un proveedor clave o una tecnología determinada.
- **Sobre dependencia cognitiva:** La erosión del pensamiento crítico y de las habilidades de razonamiento debido a la constante dependencia de ayudas externas como motores de búsqueda o asistentes digitales.

Las raíces de la sobre dependencia

Vivimos en una época en la que la eficiencia se ha convertido en un mantra. Cada proceso que pueda ser optimizado, cada decisión que pueda ser automatizada, parece un paso inevitable hacia el progreso. Sin embargo, detrás de esa aparente evolución tecnológica se esconde una trampa silenciosa: la sobre dependencia. Lo que comienza como un recurso útil y conveniente termina, en muchos casos, sustituyendo nuestra propia capacidad de actuar, decidir y pensar por cuenta propia.

La comodidad que ofrecen los sistemas automatizados seduce fácilmente. Su rapidez, precisión y disponibilidad ininterrumpida hacen que las personas y organizaciones terminen delegando en ellos más de lo que deberían. Esta delegación progresiva no es intencional, ni inmediata; sucede lentamente, hasta que nos damos cuenta de que ya no sabemos cómo operar sin su asistencia.

La confianza que generan las tecnologías, sobre todo aquellas impulsadas por inteligencia artificial, nace de su desempeño constante. Vemos que funcionan, que resuelven, que predicen, y esa efectividad nos lleva, sin darnos cuenta, a dejar de cuestionarlas. En paralelo, las presiones económicas que enfrentan muchas industrias aceleran esta transición: automatizar es más rentable, y lo rentable, en un sistema regido por métricas y resultados, se impone como prioridad. Pero lo que se gana en costos, se puede perder en humanidad, en criterio, en flexibilidad.

A menudo, no somos conscientes de los riesgos que conlleva esta dependencia hasta que el sistema falla, y entonces es demasiado tarde para improvisar respuestas. Nos volvemos usuarios hábiles, sí, pero también frágiles, vulnerables, expuestos.

Los riesgos de la sobre dependencia

Cuando un sistema entero depende de una sola herramienta, tecnología o proveedor, se convierte en rehén de su propia estructura. Basta una falla —un ataque cibernético, una interrupción técnica o una decisión política externa— para que todo colapse. La centralización absoluta es una forma de debilidad disfrazada de orden.

Pero más allá de lo técnico, hay un deterioro más profundo: el de la experiencia humana. A medida que cedemos espacio a las máquinas, vamos perdiendo contacto con las habilidades que antes eran fundamentales. La navegación manual de un avión, la toma de decisiones clínicas, el juicio ético frente a una situación compleja… todos estos saberes comienzan a oxidarse cuando dejamos que el algoritmo decida por nosotros.

La resiliencia, esa capacidad de adaptarse y responder frente a lo inesperado, necesita margen de maniobra, ne-

cesita alternativas. La sobre dependencia elimina esas posibilidades, simplifica el ecosistema hasta dejarlo indefenso ante cualquier variación. Lo que se presenta como orden, es en realidad rigidez.

Y en lo social, el problema no es menor. Cuando confiamos ciegamente en algoritmos que clasifican, seleccionan o discriminan, corremos el riesgo de perpetuar sesgos y desigualdades sin siquiera notarlo. No se trata solo de eficiencia, sino de justicia. Y si esta tecnología excluye, silencia o margina, no importa cuán avanzada sea: simplemente, no funciona para todos.

Ejemplos reales de una dependencia desmedida

La historia reciente nos ofrece múltiples recordatorios de cuán frágil puede volverse una sociedad cuando entrega el timón a los sistemas automatizados o interconectados sin prever sus límites. Lo que en apariencia es eficiencia, en tiempos de crisis revela sus grietas con brutal claridad.

Durante la pandemia de COVID-19, el mundo presenció cómo las cadenas de suministro globales, afinadas durante décadas para operar bajo esquemas de producción "justo a tiempo", se quebraban por falta de diversificación. La escasez de componentes, medicinas, e insumos básicos desnudó nuestra excesiva confianza en unos cuantos proveedores estratégicos. No era solo un fallo logístico, era una advertencia global: depender de una sola vía, por muy optimizada que parezca, es jugar con fuego.

En otro frente, el de la ciberseguridad, los ataques de ransomware han paralizado hospitales, gobiernos locales y corporaciones enteras. Un solo clic erróneo, un sistema sin actualizar, y de pronto lo digital se convierte en rehén de sus propias fallas. La interconexión, si no se cuida, puede volverse un arma de doble filo.

Incluso el mundo financiero ha mostrado lo vulnerables que somos ante nuestras propias creaciones. En 2010, el llamado "Flash Crash" sumió a los mercados en un caos en cuestión de minutos. Todo por culpa de algoritmos de alta frecuencia operando sin supervisión humana efectiva. Ese día, el capital no cayó por falta de fondos, sino por la velocidad inhumana con que se movió la codicia automatizada.

Y en el ámbito educativo, no podemos ignorar un fenómeno más sutil pero igual de inquietante: la pérdida de habilidades cognitivas básicas. El exceso de confianza en motores de búsqueda, asistentes virtuales y apps de aprendizaje está moldeando generaciones que, aunque tienen acceso a todo el conocimiento del mundo, muchas veces carecen de las herramientas para cuestionarlo, filtrarlo o conectarlo críticamente. ¿Qué ocurre con una mente que nunca necesita recordar, comparar o argumentar por sí misma?

Caminar hacia una independencia tecnológica crítica

No se trata de rechazar la tecnología, sino de entenderla con profundidad. De aceptarla como aliada, pero no como guía ciega. Para reducir los riesgos de una dependencia excesiva, debemos replantear nuestras prácticas desde varios frentes.

Primero, construir redundancias. No como una pérdida de eficiencia, sino como una apuesta por la resiliencia. Contar con proveedores alternativos, plataformas distintas y planes de contingencia no es paranoia, es inteligencia organizacional. Lo mismo ocurre con los sistemas digitales: el respaldo, la diversificación y la posibilidad de desconectarse a tiempo pueden ser la diferencia entre continuidad y colapso.

Segundo, invertir en el capital más irremplazable: el humano. Capacitar, actualizar, y, sobre todo, confiar en las personas como complemento de los sistemas automatizados es una forma de proteger el criterio, la creatividad y la capacidad de improvisar ante lo inesperado.

En tercer lugar, exigir que las prácticas de desarrollo tecnológico se rijan por principios éticos. La transparencia en cómo funcionan los algoritmos, la posibilidad de auditarlos y la obligación de asumir responsabilidad por sus errores deben ser condiciones, no sugerencias.

Cuarto, fomentar la alfabetización digital. Que las personas no solo sepan "usar" herramientas, sino que entiendan lo que implican, lo que pueden y no pueden hacer. En escuelas, empresas y hogares, el pensamiento crítico frente a lo digital debe ocupar el mismo lugar que antes tuvo la lectura o la escritura: una competencia esencial para no quedar a merced de lo que otros decidan por nosotros.

Y finalmente, anticiparse. Las organizaciones deben ensayar su fragilidad, simular fallos, planear escenarios extremos. Porque no se trata de si el sistema fallará, sino de cuándo. Y para entonces, más vale tener la capacidad humana para reaccionar, adaptarse y reconstruir.

El rol de la responsabilidad compartida

Cerrar los ojos ante la dependencia excesiva de la tecnología sería, como mínimo, una irresponsabilidad histórica. En esta nueva era digital, la rendición de cuentas no puede recaer en un solo actor: es una tarea colectiva que debe ser asumida por gobiernos, empresas y ciudadanos por igual.

Los gobiernos tienen la capacidad —y el deber— de establecer marcos regulatorios que no solo estimulen la innovación, sino que garanticen que esta avance con transparencia, con resiliencia como principio estructural y con la protección del interés público como brújula. No basta con aplaudir avances: hay que anticipar riesgos, crear rutas de

escape y asegurar que ningún sistema sea demasiado grande o crítico como para fallar.

Las empresas, por su parte, tienen en sus manos la posibilidad de marcar la diferencia desde dentro. Apostar por prácticas sostenibles y éticas no debería verse como una carga, sino como una inversión en longevidad. Cuando las decisiones empresariales están guiadas únicamente por la eficiencia o el margen de ganancia, se siembran las semillas de la fragilidad. La verdadera innovación no es solo técnica: es también moral.

Y nosotros, los individuos, tenemos quizá la responsabilidad más silenciosa pero más poderosa de todas: cultivar el pensamiento crítico, el cuestionamiento, la curiosidad activa. No deleguemos completamente nuestra capacidad de decisión, análisis o reflexión en sistemas que —aunque útiles— no sustituyen nuestra humanidad. Vivir en piloto automático es cómodo, pero peligroso.

Una nueva ecuación: humanos + tecnología, no humanos vs. tecnología

Rechazar la tecnología no es la solución. La respuesta está en cómo la usamos. Es posible y necesario construir una relación saludable con ella. Una relación que reconozca sus virtudes sin idealizarla, que valore su precisión sin rendirse a su control, que entienda que lo digital puede amplificarnos, pero también silenciarnos si no vigilamos de cerca su influencia.

Esta es una invitación a equilibrar. A combinar lo mejor de dos mundos: la intuición, la creatividad y el juicio humano, con la velocidad, la escala y la eficiencia de las máquinas. La sinergia es posible, pero solo si mantenemos viva la conciencia de que el poder de decidir, de elegir hasta dónde, hasta cuándo y con qué propósito, sigue

siendo nuestro. Ese futuro dependerá, no de la potencia de nuestras máquinas, sino del coraje con el que defendamos aquello que las máquinas no pueden replicar: nuestra capacidad de discernir, de imaginar, de ser críticos... y profundamente humanos.

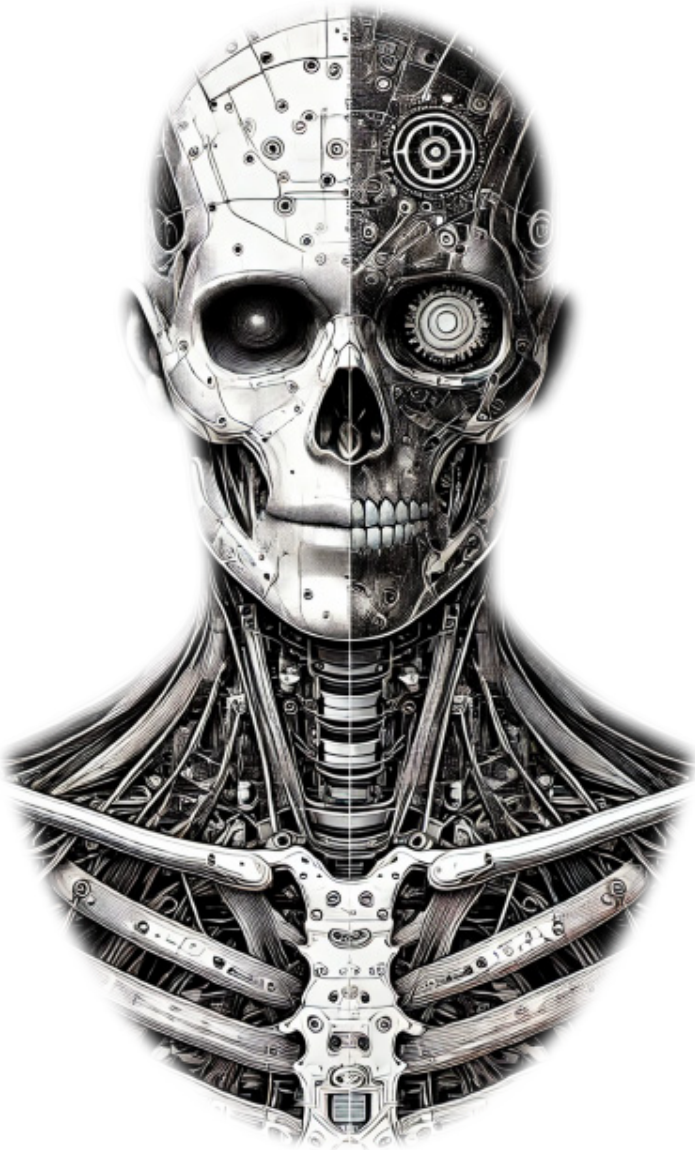

Capítulo 9

GOBERNAR EL MAÑANA: EL ROL DE LOS ESTADOS EN LA COLABORACIÓN HUMANO–IA

La relación entre los seres humanos y la inteligencia artificial (IA) evoluciona a un ritmo vertiginoso, configurando un futuro en el que la colaboración —más que la competencia— definirá nuestra coexistencia. A medida que los sistemas de IA alcanzan niveles cada vez más sofisticados, el enfoque ya no recae únicamente en lo que las máquinas pueden hacer por sí solas, sino en cómo pueden complementar las fortalezas humanas y mitigar nuestras limitaciones. El futuro de esta colaboración no se trata únicamente de aprovechar la tecnología para ganar eficiencia, sino de construir una alianza que potencie la creatividad, la adaptabilidad y la capacidad de resolución de problemas en múltiples ámbitos.

En el corazón de esta colaboración subyace el principio de la sinergia. Los seres humanos aportamos intuición, inteligencia emocional y la habilidad de movernos en medio de la ambigüedad: cualidades que, por más poder de procesamiento que posean, las máquinas aún no pueden replicar. Por su parte, la inteligencia artificial ofrece precisión, escalabilidad y una capacidad de análisis de datos que supera con creces nuestras facultades. Juntas, estas fortalezas complementarias abren posibilidades de innovación que ninguna parte, por sí sola, podría alcanzar. Esta colaboración ya ha comenzado a transformar sectores clave como

la salud o la educación, y su potencial no deja de expandirse conforme la tecnología madura.

El Gobierno debe de saber que, nos encontramos en el umbral de una transformación sin precedentes: dentro de apenas un par de años, dispondremos de modelos de inteligencia artificial capaces de superar a cualquier ser humano en prácticamente cualquier disciplina. Esta realidad, lejos de ser una predicción futurista, es una advertencia silenciosa que debería sacudirnos desde lo más profundo. Porque mientras el mundo acelera su marcha hacia esta nueva era, nuestros países aún no cuentan con las capacidades necesarias para construir estas tecnologías por sí mismos. Y esa brecha —tecnológica, económica y estratégica— puede volverse una amenaza real para nuestra soberanía y seguridad.

No se trata de imaginar un escenario apocalíptico donde las máquinas nos dominen. Todavía —y subrayo, todavía— somos nosotros quienes decidimos qué camino seguir, con plena agencia y voluntad. Sin embargo, sería ingenuo pensar que esta revolución no trastocará todas las estructuras económicas y el equilibrio global de poder.

Lo más paradójico es que la base matemática que sustenta la inteligencia artificial no es nueva ni inalcanzable. Álgebra lineal, cálculo vectorial, estructuras de datos... son conocimientos que llevan décadas enseñándose en las aulas. Incluso los modelos más sofisticados, como los basados en espacios vectoriales de alta dimensión o transformadores con mecanismos de atención, pueden ser comprendidos en cualquier escuela o universidad que forme ingenieros con una base sólida.

Entonces, ¿por qué no estamos en la carrera? La respuesta no está en el conocimiento, sino en la infraestructura. No basta con talento o voluntad. Hoy por hoy, para una nación en desarrollo —como muchas en América La-

tina— resulta casi imposible competir en la frontera tecnológica sin acceso a centros de datos de última generación, ni a la energía ni a la capacidad de cómputo que estos modelos requieren. esa es, quizá, la verdadera urgencia: entender que la brecha no es técnica, sino política, estructural, y profundamente desigual. Si no despertamos como región a esta realidad, corremos el riesgo de quedar rezagados no sólo en innovación, sino en autonomía.

En el ámbito de la salud, por ejemplo, las herramientas diagnósticas potenciadas por inteligencia artificial se han vuelto prácticamente indispensables. Los algoritmos entrenados con millones de imágenes médicas son capaces de detectar patrones imperceptibles al ojo humano, lo que permite diagnósticos más tempranos y certeros, sin embargo, la decisión final sigue descansando en manos de los médicos, cuya experiencia y juicio contextualizan los resultados arrojados por las máquinas dentro de la complejidad real del cuidado humano, lo mismo ocurre en otros terrenos: los arquitectos la utilizan para optimizar sus diseños, pero la visión estética, el carácter simbólico y la creatividad que define sus obras continúan siendo patrimonio del pensamiento humano. De manera similar, los docentes se apoyan en sistemas automatizados para personalizar la experiencia de aprendizaje, pero la empatía, el acompañamiento y la inspiración siguen siendo cualidades irremplazables que solo un ser humano puede brindar.

Para que esta colaboración entre lo humano y lo artificial prospere, el componente fundamental es la confianza, pero esta confianza no nace únicamente de la eficacia técnica o de la transparencia operativa de los sistemas, sino de algo mucho más profundo: la certeza de que han sido concebidos desde una ética centrada en el ser humano lo que implica un compromiso explícito con su desarrollo responsable, en donde los sesgos sean detectados y corre-

gidos, y en donde los procesos de toma de decisiones sean comprensibles para quienes los utilizan. La transparencia no es un lujo; es un principio vital. Solo si comprendemos cómo llega la máquina a sus conclusiones podremos asumir un rol activo en esta relación, estableciendo un vínculo de colaboración real en lugar de resignarnos a ser usuarios pasivos.

Durante mi aprendizaje en computación Cuántica e Inteligencia artificial, he encontrado que funcionarios, secretarios, ministros y figuras clave dentro de los gobiernos de nuestros países, no comprenden la magnitud del desafío que enfrentamos. No entienden que, si hoy alguna de nuestras naciones decidiera desarrollar modelos de inteligencia artificial al nivel de OpenAI o incluso DeepSeek, simplemente no podrían hacerlo, al menos no desde cero, tampoco con los recursos actuales y mucho menos con las estructuras que tenemos.

Existe una idea errónea, muy arraigada, que nos hace creer que, porque gigantes como Amazon o Microsoft instalan datacenters en nuestros territorios, estamos participando en la competencia global. Nada más lejos de la realidad. Confundimos ser terreno con ser protagonistas. Creemos que alojar infraestructura ajena nos hace parte de la industria ya lo vemos en países latinos que la industria de automóvil se aloja en las ciudades y creemos indudablemente que somo parte de la creación, cuando en verdad seguimos al margen de la toma de decisiones, de la propiedad tecnológica, y, sobre todo, del conocimiento estratégico de otros.

La inteligencia artificial, como negocio y como industria, tiene fundamentos que no estamos entendiendo, no se trata solo de los datacenters. Lo que está verdaderamente fuera de nuestro alcance hoy es mucho más profundo y estructural, en el corazón de esta revolución hay microchips,

circuitos infinitesimales construidos con una precisión casi atómica. La distancia entre un transistor y otro es de apenas veintiuno átomos de silicio. Fabricar algo así no es trivial: requiere una tecnología conocida como litografía extrema ultravioleta (EUV), que utiliza láseres de altísima precisión para imprimir sobre obleas de silicio a escalas que desafían la imaginación. Esa tecnología, a día de hoy, solo existe en un lugar del mundo: los Países Bajos.

Solo una empresa, ASML, ha logrado dominar esta capacidad. Ni Estados Unidos, ni China, ni Japón, ni Alemania han conseguido replicarla con éxito, prácticamente sin esas máquinas, no hay chips capaces de soportar los modelos más avanzados de IA. Pero el circuito de dependencia no termina ahí. La única compañía en el planeta que puede integrar esas máquinas en líneas de producción a gran escala es TSMC, en Taiwán.

Este mapa geopolítico de la innovación nos deja fuera del juego, mientras otros países se disputan el acceso a la infraestructura crítica, nosotros seguimos creyendo que tener internet y servidores nos convierte en competidores. Pero sin autonomía en el diseño de chips, sin infraestructura soberana, sin inversión en ciencia profunda y sin visión política, lo único que hacemos es mirar desde la tribuna cómo se define el futuro.

Los microchips, esa joya silenciosa de la revolución tecnológica, nacen de un proceso tan antiguo como la Tierra misma: transformar arena en cristales de silicio ultrapuros, sin embargo, aunque el material base abunda, la capacidad de llevarlo al grado de pureza necesario para la fabricación de chips está reservada a unos pocos países. Japón, Alemania, Estados Unidos, Taiwán y Corea del Sur son hoy quienes dominan esta capacidad crítica.

Lo paradójico es que naciones como México, Colombia, Argentina, Brasil o Chile cuentan con el potencial industrial

para hacerlo si tomaran la decisión estratégica de invertir en ello. Empresas como Corona o Tecnoglass en Colombia poseen tecnologías y procesos cercanos al nivel requerido. Pero, por ahora, los países de América latina están fuera del engranaje central de esta cadena de distribución global, espectadores más que protagonistas en una industria que define el poder económico y geopolítico del siglo XXI.

El diseño de los chips es otro eslabón de alta complejidad, sólo unas cuantas compañías, situadas principalmente en Japón, Estados Unidos, Inglaterra y China, tienen la capacidad de imaginar y construir la arquitectura interna de estos cerebros de silicio. Firmas como NVIDIA se han convertido en íconos, no sólo por su valor bursátil, sino por su papel en la creación de las bases tecnológicas sobre las que descansa la inteligencia artificial moderna, pero incluso con el diseño en mano, el reto apenas comienza, aún se requiere una infraestructura de altísima precisión: máquinas fabricadas exclusivamente por la empresa holandesa ASML, instaladas en líneas de producción que hoy sólo TSMC en Taiwán puede operar con éxito a esa escala, todo esto, vale subrayarlo, no sucede dentro de una laptop o un celular aislado. La inteligencia artificial como la conocemos hoy es posible gracias al uso simultáneo de miles de estos chips, funcionando en centros de datos colosales, alimentados por una arquitectura tecnológica global que, tristemente, sigue siendo ajena a muchas de nuestras naciones.

El entorno laboral está a punto de experimentar una transformación profunda a medida que la colaboración entre humanos y sistemas inteligentes se intensifica, más que reemplazar empleos, estas tecnologías están destinadas a redefinirlos, automatizando las tareas repetitivas para que las personas puedan concentrarse en responsabilidades más complejas, estratégicas y creativas, este cambio no solo exige nuevas herramientas, sino una reinvención de

los propios roles profesionales, donde habilidades como la adaptabilidad, el pensamiento crítico y la capacidad de trabajar en sinergia con máquinas se volverán indispensables.

Desde mi perspectiva, el sistema educativo deberá asumir un rol decisivo en esta transición. Ya no basta con formar técnicos o especialistas; será necesario cultivar una generación capaz de combinar competencia tecnológica con principios éticos sólidos y habilidades interpersonales profundas. Preparar a los futuros profesionales implica enseñarles no solo a usar la tecnología, sino a comprenderla, cuestionarla y decidir cuándo y cómo emplearla con responsabilidad, sin embargo, este horizonte compartido entre humanos y máquinas no está exento de sombras.

El vertiginoso avance de estas tecnologías plantea serios interrogantes sobre el acceso equitativo, sólo unos pocos concentran el poder de estas herramientas, corremos el riesgo de profundizar las brechas existentes y ampliar las desigualdades sociales y económicas, es aquí donde los gobiernos, las organizaciones y las comunidades deben actuar con decisión: democratizar el acceso a la inteligencia artificial no es una opción, sino una obligación ética y estratégica. Además, será imprescindible establecer marcos de regulación y supervisión que no frenen la innovación, pero sí, eviten los abusos y resguarden el interés público. El verdadero progreso no consiste en lo que la tecnología puede hacer, sino en lo que decidimos hacer con ella.

La inteligencia artificial avanza a un ritmo feroz, no solo programando mejor, sino también razonando, comprendiendo y escribiendo software con una destreza que hasta hace poco pertenecía exclusivamente al terreno humano. Estamos presenciando el surgimiento de una nueva generación de empresas, ligeras en número de empleados, pero capaces de generar productos millonarios gracias al soporte estratégico de sistemas inteligentes.

Todo empleo que dependa del razonamiento lógico o de la toma de decisiones está en la antesala de una transformación radical, nos aproximamos con rapidez al punto en que cada empresa deberá integrar sistemas de IA para potenciar su talento humano, tomar decisiones más rápidas en logística, operaciones y estrategia, o enfrentará la posibilidad muy real de ser desplazada por competidores que nacieron con un ADN digital. esto ya ha sucedido antes, el caso de Brasil es ilustrativo: alguna vez fue una economía exportadora de productos con valor agregado, resultado de una apuesta industrial sólida, sin embargo, la falta de innovación y adaptación tecnológica lo ha llevado a depender nuevamente de la exportación de materias primas, quizá es una advertencia silenciosa, pero contundente: quien no innova, retrocede.

El futuro de la colaboración entre humanos e inteligencia artificial está cargado de posibilidades, desde la lucha contra el cambio climático, el avance en la investigación médica o la reinvención de la educación, la fusión entre la creatividad humana y la capacidad computacional de la IA traza un horizonte tan ambicioso como alcanzable.

En los entornos laborales, la inteligencia artificial está llamada a convertirse en una pieza central de las estrategias organizacionales, reconfigurando jerarquías tradicionales y dinámicas de trabajo. Las startups ya están aprovechando la IA para escalar operaciones con una plantilla humana mínima, mientras que las grandes corporaciones exploran su integración como llave para liberar nuevas eficiencias.

Este cambio no solo implica la automatización de tareas, sino una transformación del modelo organizativo en sí, se avizora un futuro de estructuras más fluidas, orientadas a proyectos, donde actúe como un conector entre tareas, equipos y conocimientos, donde los roles humanos se concentran en la supervisión estratégica, la toma de de-

cisiones y la coordinación de esfuerzos. Tal como sugiere WIRED, nos alejamos de los organigramas rígidos para abrazar formas de colaboración más ágiles, inteligentes y adaptativas.

La integración de la inteligencia artificial en el entorno laboral no solo está reformulando los flujos de trabajo, sino también las estructuras de poder y producción, este nuevo paradigma, donde la tecnología se convierte en aliada estratégica más que en mera herramienta, el acceso a los recursos que hacen posible esa colaboración adquiere un papel central, en ese sentido, el crecimiento del código abierto en el ámbito de la inteligencia artificial representa una esperanza concreta, incluso alentadora; Casos como los modelos LLaMA de Meta o la irrupción de DeepSeek en China parecen demostrar que las fronteras tecnológicas pueden abrirse, al menos parcialmente, al conocimiento compartido. No nos engañemos: aunque el software pueda democratizarse, el problema estructural sigue intacto, el acceso a chips avanzados, a infraestructuras masivas de cómputo y al volumen especializado de talento humano que se requiere para desplegar modelos a escala continúa estando fuera del alcance de muchos países.

Este es un punto que según mi experiencia personal suele sorprender a funcionarios y personas de gobierno. Existe una creencia profundamente arraigada: si una máquina existe, entonces debe poder replicarse, pero no todo en tecnología funciona bajo esa lógica. Pensemos, por ejemplo, en la industria de los semiconductores. Durante décadas, Intel ha liderado la producción de microprocesadores avanzados, estableciendo estándares técnicos y de eficiencia que han marcado el rumbo de la computación moderna. A pesar de los esfuerzos de múltiples países por replicar esa capacidad, incluidos intentos ambiciosos desde China, India o incluso algunas naciones europeas, ninguno

ha logrado igualar la precisión, escalabilidad y sofisticación de su cadena de suministro y diseño, fabricar un procesador no es simplemente una cuestión de tener acceso al diseño; requiere infraestructura, décadas de know-how (conjunto de conocimientos prácticos, habilidades técnicas, experiencia acumulada y métodos específicos que una persona, empresa o país tiene para llevar a cabo una tarea o desarrollar una tecnología de manera eficaz) acumulado, talento altamente especializado y procesos industriales extraordinariamente refinados. La distancia entre tener acceso a la tecnología y poder replicarla con éxito sigue siendo abismal.

No se trata de subestimar a China, una nación de innovación voraz, capaz de aprender a una velocidad formidable, más bien, de reconocer una realidad incómoda: algunas tecnologías, por su complejidad y concentración industrial, permanecen fuera del alcance de gran parte del mundo. Tal es el caso de los láseres extremos ultravioleta, esenciales para fabricar chips de IA que ya desglosamos.

El resto es computación. Aunque los modelos de inteligencia artificial puedan parecer complejos, no son inalcanzables. Su dificultad no está en la matemática, sino en la infraestructura. La industria ya proyecta que, en apenas dos años, tendremos modelos más inteligentes que cualquier doctorado en cualquier campo, si, dos años, un margen de tiempo que, si se aprovecha bien, podría marcar la diferencia entre el colapso y la transformación de nuestras economías.

Estamos frente a una de esas coyunturas históricas en las que todo puede cambiar, lo que para algunos será una crisis irreversible, probablemente la más silenciosa pero la más profunda de nuestra historia moderna, para otros será el inicio de una de las eras más luminosas que hemos conocido. Estados Unidos lo entiende. China lo entiende. Silicon Valley se organiza en torno a ello, mientras tanto,

en América Latina, muchos de nuestros líderes siguen creyendo que esto es una moda pasajera, o que bastará con contratar un consultor para ponernos al día.

Existen diversas charlas en foros o video conferencias en línea con empresarios, con directores de grandes firmas, con tomadores de decisiones, salvo excepciones brillantes, la mayoría no ha despertado, se repite la historia: lo que Uber fue para los taxistas, la IA será —ya está siendo— para toda forma de trabajo que dependa del conocimiento y del razonamiento. Pero esta vez el cambio será global y transversal.

No tenemos excusas. No es momento para frases románticas ni para aferrarnos al consuelo de que "la humanidad es irreemplazable" por alguna esencia mística o filosófica, claro que es válido el desacuerdo. Claro que es necesaria la reflexión, pero que el debate parta del entendimiento, no del populismo emocional. Que sepamos que todo esto es, en esencia, álgebra lineal, estadística, vectores y cómputo. Es decir: está al alcance de quienes decidan aprender.

La inteligencia artificial moderna no es otra cosa que el intento sistemático de hacer ingeniería inversa a la mente humana, utilizando como punto de partida su manifestación más compleja y maravillosa: el lenguaje. Porque ahí reside nuestra inteligencia, nuestra cultura, nuestro legado, y, por increíble que parezca, está funcionando.

Es tiempo de asumirlo, porque quien no actúe hoy, mañana será espectador de su propia irrelevancia. Despertemos.

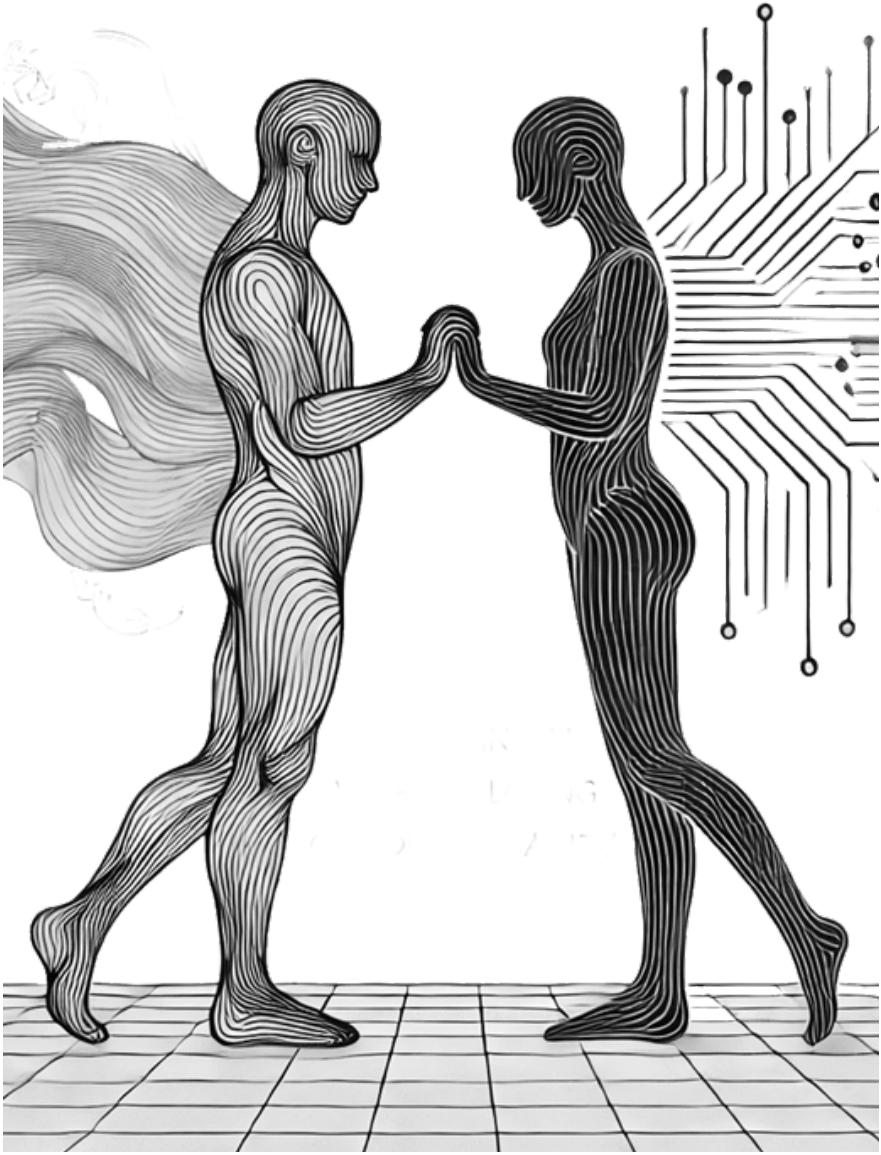

Capítulo 10

ABRAZAR LA IA SIN DEJAR DE SER HUMANOS

A medida que la inteligencia artificial se adentra con fuerza en cada esfera de la vida humana, el verdadero desafío no consiste en insertarla sin más en nuestras dinámicas cotidianas, sino en hacerlo de forma que preserve —y potencie— lo esencial de nuestra condición. Adoptar esta tecnología no es ceder terreno ni abdicar de nuestra capacidad de decidir; es asumir el compromiso de integrar la innovación con aquello que nos distingue: la empatía, la imaginación y el juicio ético.

Este avance vertiginoso abre puertas para enfrentar retos complejos, mejorar procesos y extender lo que somos capaces de lograr. Pero en esa promesa también habita el riesgo de diluir lo humano, de delegar sin criterio. Por muy avanzadas que sean las máquinas, no dejan de ser construcciones. Herramientas. Extensiones de la intención de quienes las crean. Por eso, más que nunca, es nuestra la responsabilidad de dar forma a este nuevo actor que irrumpe en la historia, con el propósito de orientarlo hacia el bien común.

Si queremos avanzar sin perder el rumbo, debemos reconocer la dualidad que encierra esta revolución: espejo y empuje, cada sistema refleja nuestras prioridades y, al mismo tiempo, influye en las decisiones que tomamos, no estamos ante un ente autónomo, sino frente a un reflejo

ampliado de nuestro pensamiento colectivo, su evolución depende de nuestras elecciones, de la claridad con que sepamos responder a la pregunta más importante de todas: ¿qué tipo de mundo queremos construir?

Este recorrido exige más que dominio tecnológico; requiere volver a mirar con atención los valores que nos definen como especie, integrar la inteligencia artificial no debería significar el debilitamiento del vínculo humano, ni la pérdida de la compasión o la diversidad cultural, contrario a su verdadero potencial radica en fortalecer estos elementos, en abrir nuevas vías de entendimiento mutuo y colaboración más allá de fronteras geográficas o ideológicas.

La presencia de estos sistemas en la educación, la salud, el arte o la gestión pública no solo puede mejorar resultados; también puede nutrir un propósito colectivo que trascienda la lógica de lo técnico, un propósito donde la tecnología no desplace a lo humano, sino lo acompañe, lo complemente, y en el mejor de los casos, lo eleve.

Nuestra relación con estas herramientas debe estar guiada por la humildad y la capacidad de adaptación, avanzar no implica avanzar a ciegas, habrá momentos para acelerar, pero también para detenerse, revisar lo andado y corregir el rumbo cuando sea necesario, esta tecnología no solo automatiza; también enseña, nos revela nuestros vacíos, desafía nuestras certezas y nos invita a imaginar más allá de lo establecido. Si logramos escuchar lo que nos devuelve este espejo —a veces incómodo, a veces revelador—, el diálogo entre humanos y máquinas puede transformarse en una fuente de crecimiento mutuo.

Permanecer humanos en una era atravesada por la inteligencia artificial no significa resistirse al cambio, sino orientarlo con claridad, es decir comprender que la inteligencia —sea biológica o algorítmica— solo alcanza su plenitud cuando se pone al servicio de un propósito, el verdadero

éxito de esta transformación no se medirá por su velocidad o autonomía, sino por su capacidad para amplificar lo que más nos enaltece como civilización: sanar, crear, vincularnos, y comprendernos.

Este momento de la historia no es una bifurcación, sino una convergencia: un punto de encuentro entre la humanidad y la tecnología donde se decide el rumbo de lo que vendrá. No es una advertencia ni una celebración vacía, sino una invitación. A avanzar con coraje y con convicción. A abrazar el potencial de la inteligencia artificial sin soltar los valores que dan sentido a la vida. En esa tensión sutil —ese equilibrio casi invisible— se juega la verdadera noción de progreso: no en reemplazar lo que nos hace humanos, sino en potenciarlo.

El viaje, aún sin mapa, nos pertenece. Y el legado que dejemos dependerá, en última instancia, de nuestra capacidad de innovar sin desdibujar nuestra humanidad; de avanzar sin olvidar lo esencial; de imaginar sin perder el suelo.

La relación entre ambos no ha sido jamás estática, es, más bien, un diálogo constante, una danza entre lo que aspiramos a construir y aquello que no estamos dispuestos a perder, este equilibrio se vuelve más frágil y urgente, nos obliga a preguntarnos cómo armonizar lo que somos capaces de crear con lo que, a pesar de todo, aún nos define.

La tecnología es el reflejo de nuestra imaginación y de nuestra inquietud por entender. Desde las primeras herramientas talladas para aliviar el esfuerzo físico, hasta los complejos algoritmos que hoy moldean nuestras decisiones, todo avance ha sido un eco de nuestra intención, pero cuanto más se integra lo digital a nuestra vida cotidiana, más necesario se vuelve cuestionar a qué fin sirve esa integración. ¿Acerca o aísla? ¿Ilumina o confunde? ¿Nos empodera o nos adormece? estas preguntas no son obstáculos al progreso, sino brújulas. Son el ancla que nos

recuerda que el verdadero desafío no está en inventar máquinas que piensen, sino en no dejar de pensar nosotros.

En el centro de este equilibrio late un elemento esencial: lo humano. Nuestra empatía, nuestra creatividad, nuestra conciencia moral. Las máquinas, por más sofisticadas que sean, no tienen acceso a la experiencia del mundo como nosotros. Pueden simular decisiones, procesar cantidades colosales de información, ejecutar tareas con una precisión admirable… pero no pueden sentir el peso de una disyuntiva ética ni comprender el valor íntimo de un momento compartido. Esa dimensión irreemplazable es la que debe guiar toda integración tecnológica. No porque temamos ser dominados por la tecnología, sino porque el verdadero riesgo es olvidar aquello que nos hace distintos.

Sostener ese equilibrio exige una vigilancia activa. No sólo en el diseño de las herramientas que creamos, sino en la forma en que las dejamos entrar en nuestra vida. Hay una tendencia natural —casi inevitable— a dejarnos seducir por la comodidad, a delegar decisiones, a automatizar los ritmos. Pero si no somos cuidadosos, esa comodidad puede robarnos algo más valioso: nuestra autonomía. Lo fácil no siempre es lo correcto. Lo eficiente no siempre es lo justo. El balance verdadero requiere una presencia consciente, una actitud crítica ante los sistemas que usamos y una disposición firme a verificar si están alineados con nuestros valores… o si simplemente nos complacen.

La relación entre humanidad y tecnología no es solo una conversación sobre dispositivos o algoritmos. Es un reflejo de nuestras decisiones colectivas. A medida que la inteligencia artificial y la automatización transforman las industrias, la pregunta central no es únicamente económica: es cultural, ética, profundamente humana. ¿Qué queremos conservar como sociedad? ¿Qué nos proponemos cultivar en nuestras comunidades? Las respuestas a estas preguntas

no surgirán de modelos predictivos, sino de nuestra capacidad de imaginar con responsabilidad. La tecnología puede ser una herramienta de justicia, una plataforma de equidad, un puente entre mundos… pero solo si está guiada por una visión clara, humana y comprometida.

La educación se vuelve una palanca crítica en esta ecuación, no solo para preparar a las personas a desenvolverse en un entorno profundamente tecnológico, sino para cultivar aquellas cualidades que ninguna máquina puede replicar. La curiosidad, el pensamiento crítico, la empatía y el juicio ético son las piedras angulares de un equilibrio sostenible. Son esas habilidades las que nos permiten relacionarnos con la tecnología no como consumidores pasivos, sino como participantes activos, capaces de orientar su desarrollo y asegurar que sirva a un propósito mayor.

Mantener el equilibrio entre lo humano y lo tecnológico exige también humildad. Resulta tentador deslumbrarse con los avances que construimos y olvidar que, en el fondo, son reflejos de nuestras propias limitaciones. La tecnología no debería aspirar a reemplazar el pensamiento humano ni la creatividad, sino a expandirlos. No es un oráculo, sino un aliado; su valor no radica en lo que puede hacer por sí sola, sino en su capacidad de colaborar con nosotros, de ampliar el horizonte sin eclipsar el valor intrínseco del esfuerzo humano.

Estamos parados en el umbral de una era definida por sistemas inteligentes y una conectividad omnipresente. El desafío no es solo incorporar estas tecnologías en nuestras vidas, sino hacerlo de manera que estén impregnadas de humanidad. Esto implica diseñar sistemas que respeten la privacidad, que fomenten la inclusión, que promuevan el bienestar colectivo. Implica también reconocer los efectos colaterales de la innovación y enfrentarlos con responsabilidad y cuidado. Se trata, en última instancia, de valorar no

solo lo que la tecnología puede hacer, sino lo que debería hacer, guiada por principios que pongan la dignidad humana y el florecimiento individual y social en el centro.

El equilibrio entre tecnología y humanidad es, en el fondo, el reflejo de nuestras decisiones colectivas. Es un diálogo constante, una danza entre lo que podemos construir y lo que realmente necesitamos preservar. Alcanzar ese balance no es resistir el progreso, sino moldearlo. Es asegurar que las herramientas que creamos eleven en lugar de reducir, unan en vez de fragmentar, inspiren más que desplacen. Es un camino que nos invita a ser intencionales, críticos y profundamente humanos, incluso mientras expandimos los límites de lo posible. En ese equilibrio habita no solo el futuro de la tecnología, sino el verdadero significado de ser humanos en una era de promesas sin precedentes.

Construir una Relación Simbiótica con las Máquinas

Establecer una relación simbiótica con las máquinas exige algo más que integración tecnológica: requiere un enfoque deliberado que armonice el avance de la técnica con la complejidad de la experiencia humana. No se trata de subordinación ni de supremacía, sino de cultivar una alianza donde las máquinas amplifiquen el potencial humano y, al mismo tiempo, sean guiadas por esa inteligencia ética y emocional que sólo nosotros poseemos. A medida que los sistemas evolucionan y asumen tareas que alguna vez fueron exclusivamente humanas, el foco debe trasladarse a la colaboración, a una sinergia donde ambas partes convergen en un propósito compartido.

En el corazón de esta alianza está la noción de mutua potenciación. Las máquinas destacan en lo que exige preci-

sión, escala y velocidad. Son capaces de procesar volúmenes de datos con una complejidad que supera cualquier capacidad humana, revelando patrones e insights que impulsan la innovación. Pero estas capacidades, por sí solas, son estériles. Sin una supervisión que interprete, que contextualice, que dote de sentido y de ética las decisiones, ningún algoritmo, por más sofisticado que sea, puede operar de forma significativa. Es en esa danza de fortalezas donde surge la colaboración genuina: la intuición humana que orienta la eficiencia de la máquina hacia resultados con sentido y profundidad.

Esta simbiosis también nos permite redefinir los márgenes de la creatividad. Hoy, las máquinas comienzan a participar en la producción de arte, música, literatura y diseño; no como rivales de la sensibilidad humana, sino como cómplices en el acto de crear. Nos ofrecen herramientas, nuevas perspectivas, posibilidades técnicas que inspiran formas de expresión antes inimaginables. Sin embargo, la esencia del arte —ese vínculo íntimo, ese estremecimiento emocional que provoca— sigue anclada en la experiencia humana. Y es ahí donde la tecnología encuentra su lugar: no en sustituir la chispa creativa, sino en ampliar el lienzo donde se expresa.

Igualmente, importante es el rol que esta colaboración puede desempeñar frente a los desafíos colectivos. Cuando los sistemas artificiales se alinean con valores humanos, pueden convertirse en aliados para abordar problemas globales complejos: el cambio climático, las crisis sanitarias, la gestión de recursos. La eficiencia de las máquinas, unida al ingenio humano, abre la puerta a soluciones escalables y sostenibles. Pero esto solo es posible si las máquinas dejan de ser meras herramientas y se transforman en extensiones de nuestra voluntad colectiva, diseñadas con responsabilidad y guiadas por principios éticos inquebrantables.

La confianza, entonces, se convierte en el pilar que sostiene esta relación. No basta con que los sistemas funcionen con precisión: deben ser transparentes, comprensibles, y estar alineados con los valores de las comunidades que los adoptan. Deben ser confiables no solo por su rendimiento, sino por la integridad de su diseño.

La confianza se cultiva cuando las máquinas demuestran ser confiables sin socavar nuestra autonomía, cuando su presencia no impone, sino potencia. En ese equilibrio nace un entorno donde las personas se sienten fortalecidas, no desplazadas. No se trata de ceder espacio, sino de compartirlo con propósito.

Esta relación simbiótica también nos lleva a replantear la naturaleza misma del trabajo y del propósito. A medida que las máquinas asumen tareas repetitivas o centradas en el procesamiento masivo de datos, los humanos quedamos liberados para enfocarnos en aquellas funciones que requieren pensamiento estratégico, sensibilidad emocional y capacidad de adaptación. Lejos de reemplazar el componente humano, la tecnología abre un espacio donde nuestra singularidad adquiere mayor visibilidad y valor. Este cambio no solo transforma industrias, sino que redefine nuestras propias métricas de realización y éxito, desplazando la eficiencia mecánica en favor del impacto y la creatividad.

Para que esta alianza florezca, debe edificarse sobre los cimientos de la equidad y la inclusión. Sus beneficios no pueden quedar confinados a unos pocos; deben alcanzar a todos. Democratizar la tecnología no es un ideal lejano, es una urgencia. Supone romper las brechas de acceso, abrir el diálogo a voces históricamente marginadas, y asegurar que cada comunidad participe en las oportunidades que esta revolución ofrece. Cuando los sistemas se conciben con una mirada inclusiva, no solo reflejan una diversidad más rica, sino que se convierten en herramientas más justas y ro-

bustas para el futuro que queremos construir.

La relación entre humanos y máquinas no es un destino fijo, sino un diálogo en evolución constante. Se escribe con cada decisión que tomamos, con cada valor que decidimos preservar o descartar. Requiere una mentalidad abierta al aprendizaje, dispuesta a reconocer los errores y a entender el progreso como una trayectoria que se corrige, se ajusta, se mejora. Nos exige humildad: saber que, por muy poderosos que sean nuestros sistemas, su propósito último es servir a lo humano, no sustituirlo.

Forjar esta relación simbiótica es uno de los desafíos más trascendentales de nuestro tiempo. Es una invitación a actuar con visión, a aprovechar el potencial de las máquinas sin perder aquello que nos define. Cuando esta alianza se cultiva con intención y ética, no solo transforma cómo trabajamos y vivimos, sino que eleva el horizonte colectivo de nuestras aspiraciones. No se trata de si vamos a coexistir con las máquinas, sino de cómo vamos a moldear esa convivencia para que se convierta en un legado de progreso con propósito, en una narrativa que no nos desdibuje, sino que nos engrandezca.

No estamos ante una era de cambios, sino ante un cambio de era.

Lo que viene no es una simple evolución tecnológica, es una reconfiguración del mundo tal como lo conocemos.

La inteligencia artificial no es un espejismo futurista ni una amenaza distante. Ya está aquí. Silenciosa en algunos rincones, estruendosa en otros. Ya transforma industrias, desafía oficios, reescribe la economía y, sin que muchos lo noten, comienza a redibujar el alma del contrato social. No es una herramienta más; es una fuerza de escala civilizatoria.

Frente a ello, no bastan ni el miedo ni la fascinación. Lo que necesitamos es conciencia. Necesitamos líderes despiertos, ciudadanos informados, sistemas educativos que

enseñen a pensar más allá de la repetición, y gobiernos que comprendan la magnitud de esta transición antes de que sea demasiado tarde.

La pregunta ya no es si la inteligencia artificial superará nuestras capacidades, sino si tendremos el coraje de no traicionar las nuestras: nuestra empatía, nuestra justicia, nuestra creatividad, nuestra memoria colectiva. No estamos llamados a competir con las máquinas. Estamos llamados a comprender qué tipo de humanidad queremos ser ahora que podemos diseñar inteligencias.

Este no es el final de la historia.

Este es el inicio de un capítulo que no puede escribirse sin nosotros.

Y si algo debemos recordar cuando todo se acelere, cuando todo parezca cambiar de forma irremediable, es esto: No olvidemos ser humanos, Porque allí y solo ahí es donde reside lo verdaderamente irremplazable.

Acerca del autor

Raúl A.S. Reynoso es un entusiasta de la tecnología cuya pasión por la innovación lo ha llevado a explorar las fronteras de la inteligencia artificial. Se formó académicamente en inteligencia artificial y computación cuántica a través de un programa especializado avalado por Microsoft Learn y Azure. Su trayectoria abarca desde el desarrollo de software y la estrategia digital hasta la investigación aplicada, siempre con un enfoque en cómo la IA transforma industrias y redefine la experiencia humana.

Más allá del mundo tecnológico, Raúl es un aprendiz incansable que cree profundamente en la democratización del conocimiento y en hacer accesibles las ideas complejas. Cuando no está sumergido en los últimos avances de la IA, disfruta de viajar, descubrir nuevas formas de arte como su desarrollo ene l cine independiente o compartir sus ideas en conferencias internacionales. Cómo la IA forma a nuestros días representa su compromiso por encender la curiosidad y fomentar un diálogo crítico sobre el futuro que estamos construyendo junto a las máquinas.

Epílogo

Lo que alguna vez fue materia de ciencia ficción, hoy configura silenciosamente los engranajes de nuestras decisiones, emociones y hábitos. Es fácil pensar que este libro, como todo lo vinculado a la tecnología, se volverá obsoleto. Pero su intención no es capturar una fotografía estática del presente, sino ofrecer un marco de interpretación.

Las plataformas cambiarán, los algoritmos se perfeccionarán, los nombres quedarán atrás, lo que permanecerá y seguirá exigiendo reflexión, es el vínculo que trazamos entre nuestras elecciones y las máquinas que ahora las amplifican, asisten o cuestionan.

Quizá en cinco años, cuando revises estas páginas, descubras que algunos ejemplos quedaron superados, sin embargo, las preguntas siguen latiendo: ¿Quién decide? ¿Qué define lo humano? ¿Cómo conservar el asombro en medio de la automatización? ¿Qué haremos con el tiempo que nos devuelve la tecnología?

Este libro es solo un punto de partida. El resto, las decisiones, las resistencias, las integraciones, dependerán de ti. Porque, en última instancia, lo que hace valiosa a la inteligencia artificial no es su perfección, sino la manera en que nos refleja, nos desafía y, con suerte, nos impulsa a ser mejores.

Referencias

1. Gorilla, C. (2024, 13 October). The Impact of AI on Human Creativity - My AI Toolbox. My AI Toolbox. https://myaitoolbox.net/the-impact-of-ai-on-human-creativity/?utm_source=chatgpt.com

2.https://www.theatlantic.com/magazine/archive/2024/11/mcneal-play-akhtar-downey-artificial-intelligence/679949/?utm_source=chatgpt.com

3. Your request has been blocked. This could be due to several reasons. (s. f.). https://www.microsoft.com/en-us/microsoft-365/business-insights-ideas/resources/ai-productivity-tips-business

4. Frommberger, L. (2010). Qualitative spatial abstraction in reinforcement learning., 1-174. https://doi.org/10.1007/978-3-642-16590-0.

5. Legg, S., & Hutter, M. (2007). Universal Intelligence: A Definition of Machine Intelligence. Minds and Machines, 17, 391-444. https://doi.org/10.1007/s11023-007-9079-x.

6. Rodríguez, P. (2023). *Inteligencia artificial: Cómo cambiará el mundo (y tu vida)*. Madrid: Editorial Planeta.

7. Benedict, M., Lee, D., & Roberts, J. (2021). Advances in wearable ECG monitoring and predictive analytics. *Journal of Medical Innovations*, 34(2), 56-72.

8. Mishra, T., Wang, M., & Binnicker, M. J. (2020). Wearable health technology and its role during the COVID-19 pandemic. *Nature Digital Medicine*, 3(1), 156-161.

9. Mallik, S., & Gangopadhyay, A. (2023). *Proactive and reactive engagement of artificial intelligence methods for education: A review*. arXiv preprint arXiv:2301.10231. Recuperado de https://arxiv.org/abs/2301.10231arxiv.org

10. Latif, E., Mai, G., Nyaaba, M., Wu, X., Liu, N., Lu, G., Li, S., Liu, T., & Zhai, X. (2023). *AGI: Artificial general intelligence for education*. arXiv preprint arXiv:2304.12479. Recuperado de https://arxiv.org/abs/2304.12479arxiv.org

11. Kamalov, F., Santandreu Calonge, D., & Gurrib, I. (2023). *New era of artificial intelligence in education: Towards a sustainable multifaceted revolution*. arXiv preprint arXiv:2305.18303. Recuperado de https://arxiv.org/abs/2305.18303arxiv.org

12. UNESCO. (s.f.). *La inteligencia artificial en la educación*. Recuperado de https://www.unesco.org/es/digital-education/artificial-intelligenceunesco.org

13. Universidad Europea. (s.f.). *Inteligencia artificial en la educación: Retos y oportunidades*. Recuperado de https://ecuador.universidadeuropea.com/blog/inteligencia-artificial-educacion/ecuador.universidadeuropea.com

14. UNIR. (s.f.). *La inteligencia artificial en la educación: Aplicaciones y usos*. Recuperado de https://colombia.unir.net/actualidad-unir/inteligencia-artificial-educacion/

COMO LA IA FORMA NUESTROS DÍAS
de Raúl A. S. Reynoso
se terminó de imprimir en julio de 2025